# VĚTRNÍK

**Březen—duben 2021 ročník LIV.**

**ZPRAVODAJ MĚSTSKÉHO ÚŘADU VE VYSOKÉM NAD JIZEROU**

## Důležité kontakty:

**Lucie Vaverková Strnádková** – starostka: **724 178 338, 723 092 451**
**Jaroslav Nechanický** – místostarosta: **724 180 027, 605 976 887**

# Zprávy z města

## 1. RM dne 19. ledna 2021

### RM schvaluje

- smlouvu o zřízení služebnosti č. j. OLP/61/2021 mezi Městem Vysoké nad Jizerou (oprávněný ze služebnosti) a Libereckým krajem (povinný ze služebnosti) na stavbu: „Oprava vodovodního řadu v ulici Staroveská ve Vysokém nad Jizerou na pozemcích ppč. 2222/2 a 2222/4 v k. ú. Vysoké nad Jizerou a ppč. 1392/1 a 1392/2 v k. ú. Stará Ves u Vysokého nad Jizerou“ a pověřuje starostku města Mgr. Lucii Vaverkovou Strnádkovou podpisem této smlouvy.
- pronájem části pozemku ppč. 1224/7 v k. ú. Vysoké nad Jizerou (cca 120 m$^2$) panu Pavlu Štinglovi, Veverkova 8, 170 00 Praha 7 s podmínkou přístupu k uloženým inženýrským sítím na dobu pěti let za cenu 1 Kč/m$^2$/rok, zároveň pověřuje zaměstnance města Ing. Jiřího Bartoše vypracováním nájemní smlouvy a pověřuje starostku města Mgr. Lucii Vaverkovou Strnádkovou jejím podpisem.
- záměr pronájmu pozemku stpč. 179/3 v k. ú. Vysoké nad Jizerou a pověřuje zaměstnance města Ing. Jiřího Bartoše zveřejněním pronájmu na úřední desce města.
- z důvodu uzavření provozovny vládními nařízeními Gunnaru Havlovi IČ: 63205289, Staroveská 80, 512 11 Vysoké nad Jizerou prominutí 25 % nájemného za 4. čtvrtletí a 25 % platby za otop za celý rok 2020 a pověřuje starostku města Mgr. Lucii Vaverkovou Strnádkovou vyřízením této záležitosti.
- podání žádosti o dotační prostředky z Ministerstva zemědělství ČR z programu Údržba a obnova kulturních a venkovských prvků pro rok 2021 na akci: „Obnova hřbitovního plotu ve Vysokém nad Jizerou“.
- připojení se k mezinárodní kampani „Vlajka pro Tibet“ vyvěšením tibetské vlajky na budově městského úřadu dne 10. března 2021.
- nabídku MgA. Pavla Rolečka, IČ: 76350592, K Olšině 95, 530 09 Pardubice na provedení akce: „Celkové restaurování a konzervace kříže – Boží muka ve Vysokém nad Jizerou“ za cenu 158 000 Kč (konečná cena, zhotovitel není plátce DPH) a pověřuje starostku města Mgr. Lucii Vaverkou Strnádkovou podpisem smlouvy o dílo.
- s účinností od 1. 1. 2021 aktualizované platové výměry ředitelek příspěvkových organizací (MŠ Vysoké nad Jizerou a ZŠ Vysoké nad Jizerou) zřízených městem Vysoké nad Jizerou.
- přijetí kancelářské techniky od Filipa Hávy, Viničná 201, 252 29 Dobřichovice, použitelné na distanční výuku.

### RM pověřuje

- starostku města Mgr. Lucii Vaverkovou Strnádkovou řešením situace s rozšířením mateřské školy o další třídu.

# 2. RM dne 9. února 2021

## RM schvaluje

- uzavření dohody o zrušení věcného břemene zřízené Smlouvou o zřízení věcného břemene V3 78/1994 ze dne 2. 6. 1993 mezi Městem Vysoké nad Jizerou a M. a M. Beladovými a P. Hlaváčem, vymezující věcné břemeno práva vstupu za účelem údržby splaškové kanalizace na pozemku ppč. 42/1 v k. ú. Vysoké nad Jizerou a pověřuje starostku města Mgr. Lucii Vaverkovou Strnádkovou jejím podpisem.
- termín následujícího řádného veřejného zasedání zastupitelstva města dne 1. března 2021 a zároveň schvaluje předběžný program jednání.
- poskytnutí příspěvku ve výši 10 000 Kč na rok 2021 zapsanému ústavu Domácí hospic 14 pomocníků Semily, z. ú., IČ: 09088091 na provoz hospicové péče a pověřuje starostku města Mgr. Lucii Vaverkovou Strnádkovou vyřízením této záležitosti.
- umístění kontejneru s dřevěným opláštěním na pozemku ppč. 1918/22 v k. ú. Vysoké nad Jizerou při komunikaci ke koupališti, která se nachází na pozemku ppč. 2325/1 v k. ú. Vysoké nad Jizerou.
- smlouvu o poskytnutí dotačních prostředků ze SFŽP ČR na akci: „Přírodní zahrada MŠ Vysoké nad Jizerou“ a pověřuje starostku města Mgr. Lucii Vaverkovou Strnádkovou jejím podpisem.
- pro zimní sezónu 2020/2021 (na Kamenec a k Roprachticím) poskytnutí příspěvku ve výši 1 200 Kč bez DPH za 1 motohodinu provozu sněžné rolby těm, kdo provádí po předchozí dohodě úpravu běžeckých tras a pověřuje vedení města vyřešením této záležitosti.
- odměnu pro organizátory Vysocké pouti 2021 (Bc. Vladimír Jindra a jeho tým) ve výši 17 646 Kč vyplacenou Bc. Vladimíru Jindrovi a pověřuje místostarostu města Ing. Jaroslava Nechanického vyřízením této záležitosti.
- přijetí darů za rok 2020 pro ÚCHR a PCH Vysoké nad Jizerou dle přiloženého soupisu.
- v souladu s § 102 odst. 2 písm. o) zákona č. 128/2000 Sb., o obcích, ve znění pozdějších předpisů, schvaluje účetní závěrku sestavenou k 31. 12. 2020 následujících příspěvkových organizací:

  Mateřská škola, Věnceslava Metelky 323, Vysoké nad Jizerou

## RM doporučuje

- ZM schválit rozpočet města Vysokého nad Jizerou pro rok 2021.

## RM bere na vědomí

- informace o akceptované žádosti o dotační prostředky ve výši 3 000 000 Kč z Ministerstva životního prostředí ČR na „Revitalizace cesty Sklenařice – Tomášovy vrchy“ a neúspěšném podání žádosti o dotační prostředky ve výši 200 000 Kč z Ministerstva zemědělství ČR z programu Údržba a obnova kulturních a venkovských prvků pro rok 2021 na akci: „Obnova hřbitovního plotu ve Vysokém nad Jizerou“.
- následující výsledek hospodaření příspěvkové organizace zřízené městem za rok 2020 a zároveň schvaluje následující převod hospodářského výsledku do fondů příspěvkové organizace:

**Mateřská škola, Věnceslava Metelky 323, Vysoké nad Jizerou:**

- hlavní činnost 53 552,19 Kč
- hospodářská činnost 0,00 Kč
- do rezervního fondu bude převedena částka 53 552,19 Kč.

- konečné zůstatky na spořicím účtu ÚCHR a PCH Vysoké nad Jizerou k datu 30. 11. 2020, 31. 12. 2020 a 31. 1. 2021.

# 3. RM dne 25. února 2021

## RM schvaluje

- smlouvu Z_S14_12_8120078776 o smlouvě budoucí o realizaci přeložky distribučního zařízení určeného k dodávce elektrické energie, které koliduje se stavbou: Rekonstrukce a přístavba ÚCHR a PCH Vysoké nad Jizerou, se společností ČEZ Distribuce, a. s. Děčín a pověřuje starostku města Mgr. Lucii Vaverkovou Strnádkovou jejím podpisem.

# 4. RM dne 2. března 2021

## RM schvaluje

- pronájem pozemku stpč. 179/3 v k. ú. Vysoké nad Jizerou manželům Janě a Marcelu Košatkovým na dobu pěti let za cenu 100 Kč/rok (do 31. 12. 2025), zároveň pověřuje zaměstnance města Ing. Jiřího Bartoše vypracováním nájemní smlouvy a pověřuje starostku města Mgr. Lucii Vaverkovou Strnádkovou jejím podpisem.
- po úpravě náhrady uzavření smlouvy o smlouvě budoucí o zřízení věcného břemene a smlouvy o právu provést stavbu č. IV-12-4020226/VB/6, SM – Vysoké nad Jizerou, č. p. 248 – kNN na ppč. 2222/12 a 2253/5 v k. ú. Vysoké nad Jizerou, se společností ČEZ Distribuce, a. s. Děčín a pověřuje starostku města Mgr. Lucii Vaverkovou Strnádkovou podpisem této smlouvy.
- uzavření smlouvy o zřízení věcného břemene na stavbu č. 8800097484, STL plynovod a 2x plynovodní přípojka pro č. p. 128 a 129 ve Vysokém nad Jizerou na ppč. 2207 a 2209 v k. ú. Vysoké nad Jizerou, se společností GasNet, s. r. o. Ústí nad Labem a pověřuje starostku města Mgr. Lucii Vaverkovou Strnádkovou podpisem této smlouvy.
- společnosti Alrop, s. r. o., IČ: 05535107, Nám. Dr. Karla Kramáře 227, 512 11 Vysoké nad Jizerou odložení platby nájemného na 2Q/2021 do 15. 6. 2021 a pověřuje starostku města Mgr. Lucii Vaverkovou Strnádkovou vyřízením této záležitosti.
- D. a K. Pourovým přidělení bytu 1+kk v přízemí č. p. 359 ve Vysokém nad Jizerou a pověřuje starostku města Mgr. Lucii Vaverkovou Strnádkovou vyřízením této záležitosti.
- hodnoticí komisi na vyhodnocení žádostí o přidělení příspěvků (grantů) z rozpočtu města za 1. pololetí 2021 ve složení: Ing. Tereza Fenclová, Ing. Jan Pohanka, Bohdan Blažek, Ing. Markéta Zelinková a Ing. Marcela Králíková, a jejich náhradníků ve složení: Ing. Jiří Bartoš, Ing. Jaroslav Nechanický, Ondřej Nosek, Bc. Aleš Havelka a Bc. Martin Hlůže.
- smlouvu na činnost technického dozoru investora na stavbě: „Rekonstrukce a přístavba ÚCHR a PCH Vysoké nad Jizerou“ se Společností Ing. Hana Uhlířová a Ing. Jaromír Beran, IČ: 66793866 a 11094702, Horní Rokytnice 449, 512 44 Rokytnice nad Jizerou za cenu 620 000 Kč bez DPH a pověřuje starostku města Mgr. Lucii Vaverkovou Strnádkovou jejím podpisem.
- smlouvu na činnost koordinátora bezpečnosti a ochrany zdraví při práci na stavbě: „Rekonstrukce a přístavba ÚCHR a PCH Vysoké nad Jizerou“ s Martinem Kotšmídem, IČ: 86833448, Vítězslava Nezvala 4498/7a, 466 02 Jablonec nad Nisou za cenu 79 200 Kč bez DPH (konečná cena) a pověřuje starostku města Mgr. Lucii Vaverkovou Strnádkovou jejím podpisem.

- cenovou nabídku firmy J&J Noskovi, IČ: 63208831, Sklenařice 15, 512 43 Jablonec nad Jizerou na pořízení příkopového ramene na sekání krajnic za cenu cca 280 000 Kč bez DPH a pověřuje místostarostu města Ing. Jaroslava Nechanického zajištěním objednávky.
- v souladu se zřizovací listinou ÚCHR a PCH Vysoké nad Jizerou pořízení elektrického konvektomatu za pořizovací cenu cca 262 000 Kč bez DPH.
- RM v souladu s § 102 odst. 2 písm. o) zákona č. 128/2000 Sb., o obcích, ve znění pozdějších předpisů, schvaluje účetní závěrku sestavenou k 31. 12. 2020 následujících příspěvkových organizací:

Základní škola, Nám. Dr. Karla Kramáře 124, Vysoké nad Jizerou

- přijetí daru (archivační a dokumentační boxy ze skladových zásob) od společnosti Emba, s. r. o., IČ: 15044572 Paseky nad Jizerou.
- rozpočet ÚCHR a PCH Vysoké nad Jizerou, příspěvková organizace na rok 2021.
- rozpočet ZŠ Vysoké nad Jizerou, příspěvková organizace na rok 2021.
- rozpočet MŠ Vysoké nad Jizerou, příspěvková organizace na rok 2021.
- střednědobý výhled rozpočtu ÚCHR a PCH Vysoké nad Jizerou, p. o. na roky 2022 - 2023.
- střednědobý výhled rozpočtu ZŠ Vysoké nad Jizerou, p. o. na roky 2022 - 2024.
- střednědobý výhled rozpočtu MŠ Vysoké nad Jizerou, p. o. na roky 2022 - 2023.

## RM bere na vědomí

- uzavření dohody mezi Městem a D. a K. Pourovými o ukončení nájmu bytu v MŠ Vysoké nad Jizerou k 31. 5. 2021.
- informaci o vyhlášení výzvy k předkládání žádostí o přidělení finančních příspěvků (grantů) z rozpočtu města na I. pololetí 2021 na kulturní, sportovní akce, volnočasové aktivity, vzdělávání, činnost zájmových sdružení a místních spolků a na rozvoj a podporu cestovního ruchu a pověřuje starostku města Mgr. Lucii Vaverkovou Strnádkovou zveřejněním výzvy.
- následující výsledek hospodaření příspěvkové organizace zřízené městem za rok 2020 a zároveň schvaluje následující převod hospodářského výsledku do fondů příspěvkové organizace:

**Základní škola, Nám. Dr. Karla Kramáře 124, Vysoké nad Jizerou:**

- hlavní činnost 123 939,96 Kč
- hospodářská činnost 12 970,67 Kč
- do rezervního fondu bude převedena částka 136 941,63 Kč.

- konečný zůstatek na spořicím účtu ÚCHR a PCH Vysoké nad Jizerou k datu 28. 2. 2021.

# ZM dne 1. března 2021

## ZM schvaluje

- zápis z veřejného zasedání zastupitelstva města ze dne 14. 12. 2020.
- rozpočet města Vysokého nad Jizerou pro rok 2021 jako přebytkový o celkovém objemu příjmů 90 758 817 Kč a celkovém objemu výdajů 90 405 255 Kč – dle přílohy č. 4/b-I.
- dle svých kompetencí vyhrazených zákonem o obcích poskytnutí dotací, peněžitých a věcných darů dle návrhu rozpočtu na rok 2021 v příloze č. 4/b-II.
- rozpočet sociálního fondu města Vysokého nad Jizerou pro rok 2021.
- směnu pozemku ppč. 1918/25 (v majetku města) za pozemek ppč. 1918/24 (v majetku Miloše Holého), to vše v k. ú. Vysoké nad Jizerou.
- doplatit Miloši Holému do 14 dnů od podpisu směnné smlouvy 6 900 Kč za roz-

díl ve výměře pozemků.
- že návrh navrhovatele Karla Peterky bude podkladem pro příští změnu Územního plánu Vysoké nad Jizerou, a to s podmínkou omezení výměry pozemků pro zástavbu do 2 000 m$^2$. Město požádá příslušného pořizovatele o zajištění stanoviska z hlediska vlivů na životní prostředí.
- že na základě návrhu navrhovatele Nataši Humlové nebude pořizována změna Územního plánu Vysoké nad Jizerou z důvodů uvedených ve stanovisku pořizovatele.
- Zprávu o uplatňování územního plánu v uplynulém období v předloženém znění v souladu s ustanovením § 6 odst. 5 a § 55 odst. 1 stavebního zákona.
- odklad dokončení realizace projektu „Rekonstrukce jedné poloviny střechy na budově bývalé školy“ do 15. 5. 2021 s podmínkou, že pokud nebude rekonstrukce do 15. 5. 2021 dokončena, TJ Sklenařice, z. s., je povinna vrátit městu příspěvek z grantového fondu ve výši 100 000 Kč.
- obecně závaznou vyhlášku č. 1/2021 o stanovení místního poplatku z pobytu.

## ZM souhlasí

- se stavbou víceúčelového hřiště na pozemku ppč. 1554/3 v k. ú. Vysoké nad Jizerou.

## ZM stanovuje

- že ve výdajové stránce rozpočtu nesmí být příkazcem operací překročen jím stanovený objem provozních a investičních výdajů dle jednotlivých paragrafů schváleného rozpočtu roku 2021 (v rámci paragrafů se změna v jednotlivých položkách výdajů povoluje).

## ZM pověřuje

- v souladu s § 14 zákona č. 250/2000 Sb., o rozpočtových pravidlech územních rozpočtů, v platném znění, účetní Ing. Terezu Fenclovou rozpisem rozpočtu 2021 do jednotlivých položek dle platné rozpočtové skladby dle přílohy č. 4/b-II, s termínem plnění – neprodleně.

## ZM rozhoduje

- o pořízení změny územního plánu na základě schválené Zprávy o uplatňování územního plánu. Změna územního plánu bude pořizována zkráceným postupem.

## ZM bere na vědomí

- plnění rozpočtu města Vysokého nad Jizerou k datu 31. 12. 2020.
- předloženou zprávu kontrolního výboru ze dne 15. 2. 2021.
- „Zprávu o činnosti Rady města Vysokého nad Jizerou za období od 20. 11. 2020 do 10. 2. 2021“.

# Zprávy vedení města

## Od paní starostky aneb rok se s rokem sešel

**a nejsme na tom o nic líp.** Spíš naopak – před rokem byl Covid jen přízrakem, teď už těžko hledáte někoho, kdo ho neměl. A taky každý znáte někoho, kdo z něj nevyšel se zdravou kůží. Rozebírat tady něco, co si můžete poslechnout v televizi, nemá cenu, ale myslím, že rozčarování lidí je obrov-

ské, alespoň moje tedy ano. Dřív to bylo jen z vlády, ale teď už jí opozice sekunduje ve způsobování zmatků tak zdatně, že je snad jedno, kdo zrovna mluví či tweetuje. On vůbec ten Twitter byl politikům čert dlužen. Není totiž nad to, aby si člověk pořádně rozmyslel než něco plácne. Ale jak se nabízí možnost dát svůj výborný nápad okamžitě přečíst tisícům lidí, naši politici obvykle nevydrží být zticha. Po uplynutí dvou tří hodin se zjistí, že předmětný nápad nepřipadá výborný vůbec nikomu, dokonce už ani jeho původci. Ale co naplat, je to venku a nezbývá, než se donekonečna omlouvat a říkat, že já to tak nemyslel. Televize má pak celý den co vysílat a titulky na internetu jsou čím dál divočejší. A obyčejní smrtelníci jako vy nebo já z toho mají těžkou hlavu, přičemž vysílání z poslanecké sněmovny situaci nevylepší. Jak nedávno trefně poznamenal jeden z hejtmanů, poslanci po hlasování zhasnou a jdou domů. Popřípadě se najíst do parlamentní restaurace s obsluhou. Zatímco my ostatní musíme s výsledky jejich práce žít. Samozřejmě že to neplatí vždycky a o všech, ale výjimky jenom potvrzují pravidlo. Naštěstí jsou ještě kraje, obce, různé organizace i jednotlivci, kteří se vždycky snaží obyvatelům pomáhat, tak ono to nakonec nějak dopadne. Nezbývá, než se spoléhat na sebe, používat rozum a pracovat i přes omezení, jak se dá. Nakonec nás naočkují a všechno bude dobré. Jen to ještě asi chvíli potrvá. I když – u nás ve Vysokém to potrvá kratší dobu, protože paní doktorka Pavlína Flösslová se chopila očkování svých pacientů s nebývalou vervou, a to hned od začátku. Díky ní tu máme nejvyšší proočkovanost rizikových skupin široko daleko. Patří jí veřejný dík – za to, že nikdy nemyslí na sebe, nelituje vlastního času a vždycky udělá alespoň dvakrát víc, než musí. Okrajově jsem se očkování místních seniorů účastnila a překvapilo mě, jak se lidé, kterým je osmdesát nebo devadesát let, dokáží přizpůsobit situaci a připravit se na očkování během pár minut. Přestože jsem některé „odchytla“ uprostřed procházky nebo doma v teplákách, všichni byli ochotní v pěti minutách nastoupit do auta a nechat se odvézt k očkování. Žádné „Mně se to dneska nehodí“ za celou dobu nezaznělo, ani žádné jiné stížnosti. Co myslíte, neměli bychom si z nich všichni vzít příklad?

**Naštěstí jsou na světě i jiné věci než Covid.** 6. ledna jsme zveřejnili ve Věstníku veřejných zakázek soutěž na dodavatele investiční akce „Ústav chirurgie ruky a plastické chirurgie Vysoké nad Jizerou – Přístavba a modernizace“. Soutěž v tuhle chvíli ještě není u konce, ale nabídek přišlo dost. Tedy konkrétně osm. Cenově nejvýhodnější nabídku už známe a je opravdu výhodná. Teď jenom doufám, že soutěž bude řádně dokončena bez námitek či soudů a k předání staveniště vítězné firmě dojde na začátku května, jak je plánováno. Samotná stavba nového nemocničního pavilonu určitě nebude hračka, ale plánujeme se jí věnovat na maximum, aby výsledek stál za to. Snad se nám to podaří.

**A naneštěstí jsou na světě i jiné věci než Covid, třeba sněžné skútry.** S těmi jsme si tady letošní zimu doopravdy užili. Což o to, pokud si takovou hračku pořídí jednotlivec, umí s ní jezdit a chová se ukázněně, tak snad tolik paseky nenadělá. Ale když jdete na procházku v krásném slunečném odpoledni a za Vámi se objeví dvacet příšerně řvoucích strojů, přičemž o řidičích si můžete být jisti, že polovina z nich na tom v životě neseděla, je to opravdu nepříjemný zážitek. Hordám skútrařů padají za oběť běžecké tratě, porosty na loukách, ozimy i lesní zvěř. Českým specifikem ovšem je, že tohle stát považuje za legální podnikání. Můžete si klidně koupit dvacet skútrů a legálně provozovat jejich půjčovnu s organizovanými vyjížďkami lidí bez ohledu na to, jestli s tím jezdit umějí nebo ne, aniž by stát zajímalo,

jestli vlastníte pozemky, po kterých budou Vaši klienti jezdit. Vaše trasa stát nezajímá, můžete klidně ničit cizí louky a pole a inkasovat za to těžké peníze. Policie Vás honit nebude a Vaši odpůrci na Vás s pistolí v ruce jít nesmějí. Proto jsem ráda, že je nás takových víc, kdo se s tímhle nehodlají smířit. Jednání s novým majitelem místní půjčovny skútrů panem Škřivánkem se na městském úřadě zúčastnili Miloslav Chlum a Petr Patočka jako čelní představitelé ZD Horal, Bedřich Čech jako lesní a myslivecká stráž a zároveň vlastník pozemků, starosta Pavel Farský za obec Roztoky u Semil a Roman Čivrný, Honza Pohanka a já za město Vysoké, Jarda Nechanický zároveň za město i TJ Vysoké. Jednání proběhlo naprosto v klidu a panu Skřivánkovi bylo námi všemi jasně sděleno, že na pozemcích, k nimž nemá žádné právo, prostě tady u nás podnikat nebude. Ve stejném duchu proběhlo o týden později jednání se zástupci obce Kořenov a Paseky nad Jizerou, abychom ničivé jízdy sněžných skútrů společně dostali pod kontrolu i na druhé straně. Osobně si myslím, že je to dobrý začátek, tak se necháme překvapit, co nám v tomhle směru příští zima přinese. To je ale ještě daleko, teď nás čeká jaro, a to je přece jenom nejkrásnější roční období.

**Přeji Vám tedy příjemné prožití velikonočních svátků a hlavně hodně zdraví, to teď všichni potřebujeme nejvíc.**

*Mgr. Lucie Vaverková Strnádková*
*starostka města*

## Schválený rozpočet města na rok 2021

| Paragraf rozpočtu | Příjmy | Výdaje |
|---|---|---|
| **Daně, poplatky a dotace celkem** | **82 004 613** | |
| **Ozdrav. hospod. zvířat** | | **5 000** |
| **Lesní hospodářství** | **500 000** | **400 000** |
| **Cestovní ruch** | **21 000** | **120 000** |
| **Silnice** | | **2 630 000** |
| **Ostatní záležitosti pozemních komunikací** | | **1 245 000** |
| **Ostatní záležitosti v silniční dopravě** | | **25 000** |
| **Dopravní obslužnost** | | **116 100** |
| **Pitná voda** | **2 450 000** | **2 667 200** |
| **Odvádění a čištění odpadních vod** | **1 761 000** | **1 709 300** |
| **Ostatní správa ve vodním hospodářství** | | **185 000** |
| **Předškolní zařízení** | | **863 964** |
| **Základní školy** | | **1 211 300** |
| **Divadelní činnost** | | **61 000** |
| **Knihovna** | **10 000** | **633 300** |
| **Činnost muzeí a galerií** | **25 000** | **1 355 700** |
| **Ostatní záležitosti kultury** | **35 000** | **10 000** |
| **Zachování a obnova kulturních památek** | | **80 500** |
| **Pořízení, zachování a obn.hod.míst.kult.,nár.pov.** | | **315 000** |

| | | |
|---|---|---|
| **Pořízení, zachování a obn.hod.míst.kult.,nár.pov.** | | **315 000** |
| **Rozhlas a televize** | | **1 500** |
| **Ostatní záležitosti sdělovacích prostředků** | **65 000** | **144 000** |
| **Ostatní záležitosti kultury, církví a sděl. prostř.** | **80 000** | **858 000** |
| **Ostatní sportovní činnost** | | **10 000** |
| **Využití volného času dětí a mládeže** | | **10 000** |
| **Ostatní nemocnice** | | **60 000 000** |
| **Bytové hospodářství** | **1 650 000** | **1 105 000** |
| **Nebytové prostory** | **805 000** | **393 000** |
| **Veřejné osvětlení** | | **1 080 000** |
| **Pohřebnictví** | **75 000** | **326 000** |
| **Územní plánování** | | **100 000** |
| **Komunální služby a územní rozvoj** | **210 000** | **1 752 500** |
| **Sběr a svoz nebezpečných odpadů** | | **18 000** |
| **Sběr a svoz odpadu** | **520 000** | **805 000** |
| **Sběr a svoz ostatních odpadů** | **285 000** | **490 000** |
| **Péče o vzhled obcí a zeleň** | | **1 427 100** |
| **Domovy pro seniory** | | **577 600** |
| **Krizová opatření** | | **90 260** |
| **Požární ochrana - dobrovolná část** | | **398 100** |
| **Zastupitelstva obcí** | | **2 141 900** |
| **Činnost místní správy** | **125 000** | **3 224 983** |
| **Obecné příjmy a výdaje z finančních operací** | **3 000** | **293 000** |
| **Pojištění funkčně nespecifikované** | **7 204** | |
| **Převody vlast. fond. v rozpoč. úz. úr.** | **116 000** | **116 000** |
| **Ostatní finanční operace** | **10 000** | **400 000** |
| **Finanční vypořádání minulých let** | | **74 258** |
| **Ostatní činnosti** | **1 000** | **935 690** |
| **Celkem příjmy a výdaje** | **90 758 817** | **90 405 255** |
| **FINANCOVÁNÍ** | | |
| **Zůstatek na bankovních účtech** | **8 330 318** | |
| **Uhrazené splátky dlouhodobých přijatých prostř.** | | **2 483 880** |
| **Finanční rezerva (nerozdělený zůstatek na účtu)** | | **6 200 000** |
| **Celkem** | **99 089 135** | **99 089 135** |

# Komentář k rozpočtu

Rozpočet města pro rok 2021 byl sestaven a schválen s ohledem na celkové finanční možnosti dané zajištěním provozu města, jeho příspěvkových organizací (mateřská škola – rozšíření prostor MŠ, základní škola – již bylo provedeno snížení hlučnosti v jídelně), jeho organizačních složek (muzeum, knihovna) a dalších objektů (hasičské zbrojnice, bytové a nebytové hospodářství, vodovod, čistírny odpadních vod). Pro rok 2021 byl však, oproti minulým letům, sestaven **přebytkově** (plánované výdaje jsou o 353 562 Kč nižší, než plánované příjmy). Ve výdajích zbývá ještě nerozdělená finanční rezerva ve výši 6 200 000 Kč. Z celkové částky výdajů je nejvýznamnější investice na akci „Rekonstrukce a přístavba ÚCHR a PCH Vysoké nad Jizerou“, na kterou má Město získánu dotační podporu z Ministerstva zdravotnictví ČR ve výši 60 000 000 Kč. Na další různé investice a opravy a udržování městského majetku vyčleněno přes 9 140 000 Kč.

V rozpočtu je prozatím minimálně počítáno se zapojením určitého objemu finančních prostředků z **různých dotačních titulů**, pomocí nichž bude město financovat různé akce.

Prioritou tohoto roku bude určitě **rekonstrukce cesty na Tomášovy vrchy**, na kterou má město již Státním fondem životního prostředí ČR akceptovanou žádost o přidělení finančních prostředků ve výši 3 000 000 Kč. Opět je vyčleněna částka na opravy dalších **místních komunikací**, a to ve výši okolo 2,0 miliónů. Nového povrchu by se měly dočkat další dílčí části komunikací v části Sklenařic a Tříče, cesta pod muzeem ve Vysokém a pokud se podaří získat dotační prostředky z Ministerstva pro místní rozvoj ČR tak i komunikace do Šachet.

Výrazné finanční prostředky spolyká obnova **veřejného osvětlení** v části Staré Vsi a v Helkovicích, kde ČEZ, a. s. provádí (případně bude provádět) rekonstrukce vedení el. energie, a nové podpěrné body budou využity i pro nové vedení VO.

Ve Sklenařicích byly již zahájeny práce na **posílení vodojemu** formou vrtu. Bude také v případě obdržení dotačních prostředků z Libereckého kraje vyměněno téměř 600 m **vodovodu** od Slavíků směrem do Dolánek (každoročně několik poruch). Bude také znovu oplocena úpravna vody ve Vysokém.

Určitě bychom nechtěli opakovaně opomenout v letošním roce **městský park**, kde bychom chtěli konečně opravit povrch na cestě mezi divadlem a hřbitovem. Dalším dlouhodobým cílem je znovuobnovit kašnu a prostor okolo sochy K. H. Borovského. Na **hřbitově** dojde k restaurování centrálního krucifixu a u urnového háje bude provedeno nové oplocení ze strany u komunikace, které svým vzhledem naváže na oplocení hlavního hřbitova.

V rozpočtu je dále počítáno s dalšími **opravami a údržbou městských budov** (další opravy v bytových domech, opravy komínů, plynofikace objektu Ski chaty), **městského mobiliáře** (zastávky), **drobných sakrálních staveb** (kříž Boží muka u křižovatky na Stanový, kaplička ve Staré Vsi) a s opravou **další částì náměstí** (oprava ostrůvku před potravinami). Úpravy na náměstí samozřejmě budou reflektovat na zpracovávanou architektonickou studii. Město do svého majetku také zakoupí **příkopové rameno na sekání krajnic**.

V **grantovém fondu Města Vysoké nad Jizerou**, z kterého je možné na základě žádostí podávaných ve dvou kolech v průběhu roku 2021 čerpat prostředky z rozpočtu města na různé sportovní, kulturní, vzdělávací a obecně prospěšné akce a obecně prospěšnou činnost, byla pro tento rok vyčleněna částka 500 000 Kč. Naprostou samozřejmostí jsou finanční prostředky vyčleněné na zachování tradičních akcí pořádaných Městem, kterými jsou pálení čarodějnic, Vysocká pouť, Svatokateřinský trh, posezení se seniory. Zachovány jsou i nadále příspěvky na Krakonošův divadelní podzim, tělovýchovu a využití volného času dětí a mládeže.

Díky pokračující koronavirové epidemii však nikdo nedokáže v tuto chvíli odhadnout, zda se podaří všechny plánované akce i práce uskutečnit.

*Ing. Jaroslav Nechanický, místostarosta města*

# Platební terminál

Na městském úřadu jdeme s dobou. Svým občanům nabízíme od **17. 3. 2021** možnost uhradit všechny platby platební kartou, a to i bezkontaktně. Občané takto mohou zaplatit například faktury za vodné a stočné, za nákup pytlů či známek za komunální odpad nebo veškeré správní poplatky. V dnešní době se jedná o jednu ze zásadních, a přitom jednoduchých a málo nákladných služeb úřadů v oblasti vlastní modernizace. Platební terminál pro karty je umístěn na **pokladně úřadu**. Zavedením platebního terminálu se celý proces platby urychluje a je pro občana komfortnější v tom, že u sebe už nemusí mít celou částku v hotovosti, což často vyžaduje návštěvu bankomatu. Cílem vedení města bylo zjednodušit občanům platby za služby, neboť bezkontaktní platby kartami jsou stále oblíbenější. Češi mají technologické novinky v platbách v oblibě, o čemž svědčí velký rozmach bezkontaktních plateb. V loňském roce Češi pouhým přiložením karty nebo chytrého telefonu k terminálu zaplatili celkem 852,8 milionu účtů, a patří tak mezi světovou špičku ve využívání bezkontaktních karet.

*Ing. Jaroslav Nechanický, místostarosta*

## Oznámení Českého statistického úřadu ze dne 9. 2. 2021 o konání sčítání lidu, domů a bytů v roce 2021 v České republice.

Podle zákona č. 332/2020 Sb., o sčítání lidu, domů a bytů v roce 2021 a o změně zákona č. 89/1995 Sb., o státní statistické službě, ve znění pozdějších předpisů, (dále jen „zákon“) bude na celém území České republiky přistoupeno ke sčítání lidu, domů a bytů (dále jen „sčítání“).

Rozhodným okamžikem sčítání je půlnoc z pátku 26. března 2021 na sobotu 27. března 2021. Fyzická osoba podléhající sčítání je povinna poskytnout zákonem požadované údaje. Sčítání je primárně navrženo jako online, tedy bez nutnosti kontaktu s dalšími osobami.

Sčítání podléhá:

a) každá fyzická osoba, která má v rozhodný okamžik na území České republiky trvalý pobyt nebo přechodný pobyt nad 90 dnů, nebo které byl na území České republiky udělen azyl, doplňková ochrana nebo dočasná ochrana,

b) každá další fyzická osoba, která je na území České republiky v rozhodný okamžik přítomna,

c) každý dům (i neobydlený) a každý byt (i neobydlený).

Povinnost se sečíst se nevztahuje pouze na cizince, kteří jsou v České republice na dobu kratší než 90 dnů (například turisté), a na cizince požívající diplomatické výsady a imunity.

Sčítání organizuje, řídí, koordinuje a jeho přípravu, provedení, zpracování a zveřejnění výsledků zabezpečuje Český statistický úřad (dále jen „Úřad“). Úřad pro potřeby sčítání přebírá údaje z informačních systémů veřejné správy podle paragrafu 7 zákona. Na přípravě a provedení sčítání Úřad spolupracuje s dodavatelem terénních prací a ústředními správními úřady uvedenými v zákoně.

Obecní úřad zveřejní způsobem v místě obvyklým nejpozději 14 kalendářních dnů před rozhodným okamžikem tento dokument, seznam standardních sčítacích obvodů v obci včetně jejich vymezení a jména, příjmení a čísla průkazů sčítacích komisařů, kteří budou v jednotlivých sčítacích obvodech sčítání zajišťovat, včetně telefonního spojení na bezplatnou informační linku sčítání a oficiální internetové adresy sčítání.

Sčítání osob se provede poskytnutím údajů jejich zápisem do sčítacího formuláře povinnou osobou. Tou je každá plně svéprávná fyzická osoba podléhající sčítání.

Za fyzickou osobu, která není plně svéprávná, poskytne údaje její zákonný zástupce nebo opatrovník, případně jiná osoba oprávněná za ni jednat podle občanského zákoníku. Sčítání lidu, domů a bytů se provádí vyplněním sčítacího formuláře pro domácnost. Údaje o domu a bytu poskytne jeho uživatel, v případě neobydleného bytu vlastník domu nebo správce.

Povinná osoba poskytne údaje jejich zápisem do sčítacího formuláře buď v elektronické podobě při online sčítání od 27. března 2021 do 9. dubna 2021, nebo následně při terénním došetření.

Terénní došetření provádějí v jednotlivých sčítacích obvodech sčítací komisaři jmenovaní podle zákona. Sčítací komisař se při výkonu své funkce prokazuje průkazem sčítacího komisaře, případně na požádání povinné osoby též svým občanským průkazem nebo cestovním dokladem.

Při terénním došetření sčítací komisař předá členu domácnosti, osobě žijící mimo domácnost, popřípadě vlastníku zařízení, které netvoří samostatný sčítací obvod, sčítací formulář v listinné podobě v předem oznámeném termínu nejpozději do 26. dubna 2021. Úřad je podle zákona oprávněn lhůtu prodloužit.

Člen domácnosti, osoba žijící mimo domácnost nebo vlastník zařízení, které netvoří samostatný sčítací obvod, odevzdá vyplněný sčítací formulář v odpovědní obálce na poště nebo jej vhozením do poštovní schránky odešle zdarma na adresu P. O. Boxu sčítání, nebo jej doručí na kontaktní místo sčítání, nejpozději do 11. května 2021.

Úřad je podle zákona oprávněn lhůtu prodloužit.

Údaje zjištěné při sčítání jsou chráněny zákonem, nařízením o evropské statistice, GDPR a dalšími právními předpisy. Tyto údaje nesmějí být pou-

žity pro jiné než statistické účely. Sčítací komisaři, stejně jako všechny osoby, které se v souvislosti se zpracováním výsledků seznámí s individuálními nebo osobními údaji, jsou povinni o nich zachovat mlčenlivost. Povinnost mlčenlivosti je časově neomezená.

**Český statistický úřad žádá všechny občany, aby odpovědným vyplněním sčítacích formulářů přispěli k úspěšnému provedení sčítání.**

*Ing. Marek Rojíček, Ph.D.*
*předseda Českého statistického úřadu*

# Bezpečně, online, razdva.
# Sčítání začíná 27. března 2021.

## Průběh sčítání

Sčítání 2021 začíná rozhodným okamžikem o půlnoci z 26. na 27. 3. 2021. Do 9. 4. 2021 má každý možnost sečíst se online prostřednictvím elektronického formuláře na webu www.scitani.cz nebo v mobilní aplikaci. Kdo se nesečte online, má zákonnou povinnost od 17. 4. do 11. 5. 2021 vyplnit a odevzdat listinný formulář. Jeho distribuci zajišťují sčítací komisaři.

Vzhledem k současné epidemické situaci připravil ČSÚ v součinnosti s Českou poštou a hlavní hygieničkou České republiky distribuci a sběr listinných formulářů, při kterých dojde k výraznému omezení fyzických kontaktů mezi sčítacími komisaři a obyvatelstvem. Distribuce formulářů do domácností bude probíhat podobně, jako nyní probíhá doručování doporučených poštovních zásilek, při dodržování přísných hygienických pravidel (ochranné pomůcky, dezinfekce, fyzický kontakt primárně venku, minimalizace doby kontaktu). Z tohoto důvodu nebudou sčítací komisaři pomáhat s vyplňováním formulářů. V případě potřeby se však můžete obrátit na infolinku 840 30 40 50. Vyplněné formuláře bude možné odeslat v předtištěné obálce prostřednictvím schránek České pošty nebo odevzdat na cca 800 kontaktních místech České pošty (vybrané pobočky). Odeslání bude zdarma.

Kontaktní místa budou provozována za zvýšených hygienických požadavků.

## Koho se sčítání týká

Sčítání 2021 je povinné pro všechny osoby, které mají k rozhodnému okamžiku trvalý pobyt nebo přechodný pobyt nad 90 dnů na území ČR.

Sečíst se musí každá taková osoba, bez ohledu na místo skutečného pobytu, věk, svéprávnost a zdravotní stav. Za osoby mladší 18 let, osoby omezené ve svéprávnosti a podobně provádí sečtení jejich zákonný zástupce, opatrovník nebo osoba k tomu oprávněná. Sčítání se týká i cizinců přítomných v ČR v rozhodný okamžik, s výjimkou diplomatů nebo cizinců s krátkodobým pobytem do 90 dnů.

## Kontaktní místa

Kontaktní místa Sčítání 2021 najdete na vybraných pobočkách České pošty a všech krajských správách Českého statistického úřadu. Poskytují široké veřejnosti informace o sčítání a jsou také místy, na kterých lze získat nebo odevzdat listinné formuláře.

## Ochrana dat

Bezpečnost dat sčítání je zásadní. Veškeré osobní údaje jsou zpracovávány v souladu s příslušnými právními předpisy a používány jsou maximálně zabezpečené informační systémy.

## Přínos sčítání

Výsledky jsou široce využitelné například při přípravě programů bydlení, rozvoji infrastruktury nebo plánování

lepší dostupnosti služeb. Informace zjištěné během sčítání ovlivňují činnost veřejné správy, podnikatelské záměry i směřování výzkumných či vědeckých pracovišť a v konečném důsledku ovlivňují život každého z nás. Podrobnější informace naleznete na webu www.scitani.cz.

# Školní okénko

## MŠ

## Lyžování v mateřské škole

Kdy začít s lyžováním? No přece v zimě a u nás v mateřské škole.

Letošní zima nám na sníh přála, a tak jsme poprosily pana Šaldu a pana Kučeru o vyjetí běžeckých tratí přímo na naší zahradě. Zahrada je dost veliká na to, abychom na ní měly dva běžecké okruhy – dle zdatnosti dětí.

Základem výuky malých dětí je motivace, a proto jsme si s dětmi o lyžování hodně povídaly, prohlížely obrázky, kreslily obrázky. Děti se musí na lyžování těšit a musí je to bavit. Tak tomu bylo po čtyři týdny u nás ve škole.

Musíme se pochlubit tím, že již máme zakoupeno 17 běžeckých setů, které si děti mohou půjčit i domů a trénovat tak s rodiči o víkendu.

Některé děti mají běžky svoje, a tak se na lyžích mohly vystřídat obě třídy dětí ve věku 3 – 6 let. Dvě paní učitelky tak měly vždy na lyžích 22 dětí.

Víte, co je to udělat 44 pevných kliček a nazout 44 lyží? Ale když se to bere s humorem, vše jde snáze. Děti lyžovaly moc rády, mlha ani mráz je neodradily.

Rodičům jsme pravidelně posílaly videa a obrázky z lyžování, aby viděli pokroky svých dětí.

Nakonec lyžování každé dítě dostalo sladkou medaili a diplom.

*Učitelky MŠ*

**Tiskopisy pro**

**ZÁPIS DĚTÍ DO MATEŘSKÉ ŠKOLY VYSOKÉ N. JIZ.**

**pro školní rok 2021/22 si můžete vyzvednout v mateřské škole 4. 5. 2021 – úterý, v čase 9.00 – 13.30 hod.**

Dotazy ohledně zápisu do MŠ směrujte na adresu: reditel@msvysokenj.cz
Na nové děti a rodiče se těší Šárka Štěpánková s kolektivem zaměstnanců MŠ.

# ZŠ

## Zápis do 1. třídy

Pomalu se blíží období zápisu do 1. třídy, na který se většina předškoláčků už určitě těší. Bohužel ani letos není epidemiologická situace příznivá, takže zatím není jasné, zda zápis proběhne obvyklou formou 19. dubna, jak bylo plánováno, nebo distančně, jak už jsme si vyzkoušeli v loňském roce. Jsme však v tomto ohledu spíš pesimisté. Vždyť letos se neuskutečnila ani tradiční schůzka rodičů budoucích žáků 1. třídy, zástupců ZŠ a MŠ a PPP Semily, která má rodičům s přípravou na zápis pomoci. Snažili jsme se sice zorganizovat ji on-line, ale o tuto formu nebyl mezi rodiči zájem. Jako jistou formu pomoci jsme na webových stránkách školy nakonec zveřejnili odkaz na stažení příručky Chystáme se do 1. třídy, kterou její vydavatelé poskytli zdarma, a paní učitelka Vodseďálková, budoucí třídní učitelka prvňáků, ji po předchozím prostudování doporučila jako užitečnou. Mateřská škola samozřejmě také věnuje blížícímu se zápisu pozornost a s předškoláky pracují i teď na dálku, aby byli dobře připraveni.

*A. Václavíková, 8. třída - Iniciála*

*J. Pěnička, 9. třída - Psí zima*

V současné době tedy musíme počítat s oběma variantami zápisu. Připravíme potřebnou dokumentaci, která bude rodičům předána prostřednictvím mateřské školy. Tam naleznou všechny potřebné informace i formuláře, které budou k zápisu potřebovat. Pro rodiče, jejichž děti nenavštěvovaly místní MŠ a kteří mají zájem o přijetí do 1. třídy na naší škole, budou informace vyvěšeny na webových stránkách školy. Chtěla bych jen upozornit rodiče, kteří budou žádat o odklad povinné školní docházky, že k žádosti je třeba doložit doporučení pedagogicko-psychologické poradny a dětského lékaře.

*R. Farská*

## V mládí jsem se učil vojákem (V mládí jsem se učil hrobařem)

Vojtěch Paldus, David Soukup (7.třída)

V mládí jsem se učil vojákem,
jezdit s tankem, skákat s padákem,
střílet z pušky byl můj ideál,
jezdit s tatrou, jezdit s úvazem,
s plnou polní putovat mrazem,
toho bych se nikdy nenadál.
Šest let jsem tvrdě trénoval,
s plnou polní, lesem chodíval,
chránit svou vlast byl můj ideál,
nosit helmu, střílet na cíle,
s kulometem běhat míle,
zkrátka umět hodit do kroku,
že do módy přijde prevence,
starej voják půjde do penze,
toho bych se nikdy nenadál.
Jedem do mise se srdcem bušícím,
záblesk světlic silně svítících.
nebezpečí číhá opodál.
Náhle zazněl výbuch veliký,
hlučné výstřely, nářek zraněných
Vzpomene si ten, co bojoval,
Sbohem, stará třicet trojko,
byla jsi pro nás všecko,
když si s námi do bitvy jezdívala
tanky jsi ničívala,
na nananananana na....

## Korona (Beskyde, Beskyde - lidová)

Eliška Karbanová a Tereza Petřinová (7. třída)

Covide, covide,
svět kvůli tobě zahyne,
je to celkem síla,
panika začíná.

Nikdo neví, co bude
s tebou, milý covide,
jsi totiž zákeřný,
říkají lékaři.

Zavírají obchody,
školy i hospody,
opatření jsou celkem krutá,
hrozí i velká pokuta.

Nákaza se šíří dál,
lidé jsou bezmocní,
nařídili nám roušky,
rozestupy a malé hloučky.

Snad to dobře dopadne,
už se to rýsuje,
musíme doufat,
nesmíme zoufat.

## Koronavirová doba (Tři kříže)

N. Čížková a K. Vacková (7. třída)

Dávám sbohem všem školním výukám,
teď se učíme jen online,
každý den mám nějakou hodinu
a nevím, s čím začít mám.

R:
Jen jak bych chtěl chodit do školy,
bez karantény se učit dál.
Slzy v očích mám a v ruce propisku,
kterou si zápisky píšu sám.

První stupeň má problém největší,
samý počty a čísla jen.
Přesto se snaží, co jenom to jde,
hezké známky a pochvaly jen.

R:
Jen tak...

Já, žák sám, teď poznámku mám
a vyčítám si, proč jsem se smál.
Druhý stupeň má taky problémy,
hlavně deváťák, co vychází.

R:
Jen tak...

Střední škola snad vybouchne celá,
když se dozví, co bude dál.
Rozum měl, proto na náměstí šel.

*Recitativ:*
"Prosím Vás, dodržujte všechna nařízená pravidla,
ať skončí ta doba zlá.“

R:
Jen tak...

Jen jak bych chtěl chodit do školy,
bez karantény se učit dál.
Slzy v očích mám a v ruce propisku,
se kterou jsem si zápisky psal.

R:
Jen tak...

**Dětský sen (Jarek Nohavica - Hlídač krav)**
Simona Holinová (9. třída)

Když jsem byl malý, říkali mi naši
dobře se uč a jez vtipnou kaši,
až jednou vyrosteš, budeš vážený pán.

Já se ale učit vůbec nechtěl,
naši mě furt tloukli, že dutej jsem,
a že takhle ze mě nebude vážený pán.

Naši chtěj abych byl hodně vzdělaný,
peníze aby se mi do kapsy sypaly,
abych se nemusel dřít a mohl si zpívat.

Zpívat si pam pam pam....

Jednoho večera jsem koukal na zprávy,
viděl jsem tam naši vládu, jak se hádají,
a šéfa v pozadí, jak se nad tím vším baví.

Najednou jsem věděl,
kam chci ubírat svůj směr,
i když se nebudu učit, budu známý všem,
pravděpodobně totiž skončím ve vládě.
Naši chtěj, abych byl hodně vzdělaný,
peníze aby se mi do kapsy sypaly,
abych se nemusel dřít a mohl si zpívat.

Zpívat si pam pam pam...

Nakonec můj dětský sen jsem zrealizoval,
ve vládě si sedím v křesle, rozkazy dávám,
jsem šéfova pravá ruka, a to jsem si přál.

A z toho plyne, jestli chceš být slavný,
málo se uč a vyvaruj se kaše vtípný,
až jednou vyrosteš, budeš vážený pán.

Naši chtěli, abych byl vzdělaný,
aby se mi peníze do kapsy sypaly,
abych se nemusel dřít a mohl si zpívat.

Zpívat si pam pam pam...

# ISŠ

## Odborný výcvik v ISŠ Vysoké nad Jizerou Covid-19 nezastavil

Vzhledem k situaci a pod tíhou termínů školního roku, navzdory všemu a možná i kvůli ostýchavosti studentů, kteří se snad jen oprávněně obávali, stejně jako mnozí z nás již dostudovaných, viru z Číny, a nevyužívali tak téměř nijak možnosti individuálních konzultací, spustil OV inzerci a tento týden i realizaci dobrovolné, ale vlastními zájmy studentů důrazně doporučené individuální programové přípravy závěrečných ročníků ke zkouškám, někdy i v podobě konkrétně zaměřeného kurzu.

Tato příprava se odehrává v poměru jeden na jednoho, tedy ,,mistr a žák“. Studenti tak ztrácí výhodu přesily, ale získávají tím zároveň jedinečnou jistotu individuálního přístupu, jistotu, že se neztratí v davu, že neusnou a nestanou se tak v procesu učení zapomenutými či opožděnými.

Tento týden již běžel pro opraváře lesnických strojů Kurz řezání motorovou pilou, probíhala příprava lakýrníků, jen mechanici ze třídy M3L zájem neprojevili, což ovšem může znamenat jejich erudovanost, a tedy jistotu, že

závěrečné zkoušky zvládnou i bez podpory. V dalším týdnu bude probíhat praktická příprava moto-mechaniků, karosářů i mechaniků třídy M3AK, vždy tedy podle týdnu, kdy žáci nemají distanční výuku a měli by mít praxe.

OV dále provádí přípravu kroužků krajského projektu NAKAP LK II. (Naplňování krajského akčního plánu rozvoje vzdělávání), jehož součástí je např. kroužek diagnostiky, svařování či motokrosu.

Zároveň trvá příležitost individuálních konzultací po předchozí telefonické domluvě, o nichž se předpokládá, že jejich četnost bude exponenciálně růst s blížícími se termíny závěrečných zkoušek!

*Mgr. Petr Skalský*

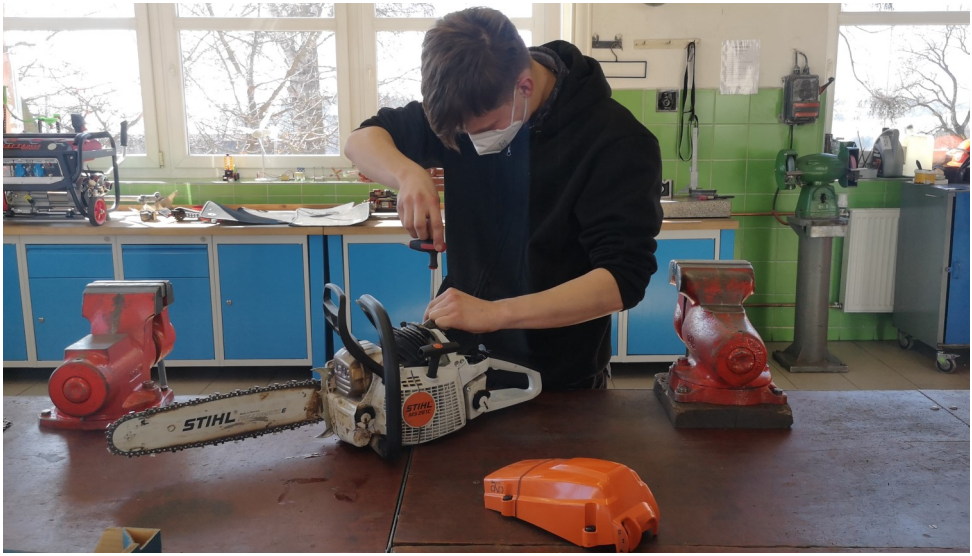

# Dobrý den, vážení čtenáři Větrníku,

ráda bych vás informovala, jak v této složité době běží život u nás ve škole.

Jako ve všech školách i naši učitelé pracují na distanční výuce. Práce je to pro kantory náročnější a efekt se ukáže časem...

Někteří zaměstnanci mají náhradní práci ve škole. Na odborném výcviku probíhají individuální konzultace a v autoškole praktické jízdy. V každém případě nám žáci moc chybí. Škola bez dětí je prázdná a smutná.

I v této době jsou však mimořádné situace, které stojí za zprávu a hlavně za pochvalu.

Náš zřizovatel, Liberecký kraj, umožnil zaměstnancům školy očkování proti COVIDU 19.

První očkování proběhlo u 50 zaměstnanců v očkovacím centru v Semilech. Organizace celé akce očkování byla blesková a také vlastní průběh a přístup zdravotníků v Semilech byl opravdu výborný.

Nejen v Semilech jsou však ochotní zdravotníci. Také u nás ve Vysokém nad Jizerou si určitě velikou pochvalu zaslouží paní MUDr. Flösslová a její zdravotní sestra. Obětavě pracují na více než 100 %. Jejich práce a přístupu k pacientům si velmi vážím. Alespoň touto cestou bych chtěla vyjádřit poděkování nejen za sebe, ale i za celé vedení školy.

Všem přeji pevné zdraví a naději, že se život brzy vrátí do normálních kolejí a nám žáci nastoupí opět do školy.

*Ing. Markéta Zelinková*

# Církve

## Církev československá husitská

Milí přátelé, stále nekončící pandemie a často se měnící epidemiologická opatření nám aktuálně umožňují ve Vysokém následující sborový provoz: konat se mohou bohoslužby, a to při obsazení desetiny míst v bohoslužebném prostoru, což v našem případě Sboru Dr. Farského činí maximálně devět účastníků bohoslužeb. Nutné jsou respirátory a patřičné rozestupy. Z ostatních shromáždění se mohou konat pouze pohřby a svatby, a to do maximálního počtu 15 osob. I při uzávěře okresů jsem pro vás kdykoli osobně k dispozici, neboť mohu pro přejezd z okresu Trutnov do okresu Semily využít výjimku pro poskytování duchovní péče. Budete-li tedy cokoli potřebovat, mohu za vámi i v tomto čase přijet.

Stále nevíme, jak budou vypadat letošní Velikonoce. Pevně věříme, že se bude možné alespoň v malém počtu sejít k bohoslužbám. Předběžně plánujeme obřady na Velký pátek a Slavnost zmrtvýchvstání Páně, obojí od 14 hodin. Sledujte, prosím naše vývěsky. Stav budeme průběžně aktualizovat.

Bude-li to možné, tak bychom letos opět rádi zorganizovali diakonickou sbírku použitého ošacení. Plánovaný termín je tradičně po celý měsíc květen. I zde se může situace změnit, proto i v tomto ohledu budeme případné aktuální informace upravovat. Pro případné dotazy volejte na tel. 721 606 876 nebo pište na e-mail: hraba.v@seznam.cz.

Přejeme vám všem především pevné zdraví, v tomto čase i dostatek trpělivosti a síly tento nelehký čas vydržet. Snad letošní rok konečně přinese opravdové vydechnutí nám všem.

*Vladimír Hraba, administrátor*

## Diakonie Broumov

Od 7. dubna do 7. května 2021 pořádá Diakonie Broumov ve Vysokém nad Jizerou ve spolupráci s vysockou obcí Církve československé husitské sběr ošacení i jiných textilií, hraček a obuvi. Vše musí být čisté, zabaleno v igelitových pytlích či taškách nebo v krabicích. Věci, prosíme, odkládejte na schodišti sboru ThDr. Karla Farského.

*Alena Kučerová*
*předsedkyně rady starších CČSH*

# Kultura

## Divadlo

### Divadlo Krakonoš a covidový rok 2020

Každý rok se v divadle Krakonoš ohlížíme za tím odcházejícím a těšíme se, co nám, ochotníkům, přinese ten nový. Pro roky 2020 a 2021 to bohužel neplatí.

Přesto členové divadla Krakonoš,

zvláště loutkové scény, potěšili pohádkou Bezhlavý rytíř v deseti představeních 455 dětí a 290 dospělých. Z velkého divadla se hrálo pouze představení Sborovna, a to v Hostinném, Železnici a ve Vysokém. Poudačkové pásmo Posezení s Krakonošem pak zajelo 2x do Velkých Hamrů a 3x potěšilo diváky v malém sále divadla Krakonoš a o Vysocké pouti i venku před divadlem. Připravená novinka Videokavárna s promítáním zajímavých dokumentů pak byla otevřená 3x o jarních prázdninách a 2x pak ještě na podzim.

Naštěstí ještě před pandemií se stihly sejít a pobavit rozličné masky na dětském i dospělém maškarním bále. Po dvou letech pak proběhl v duchu Divokého západu dětský den u divadla a v celém parku, a zájem byl větší než předchozí roky. Soutěžily skoro tři stovky dětí, a tak se v parku chvílemi pohybovalo na sedm stovek lidí, pro které bylo zajištěno i občerstvení. Děti si díky příspěvkům nejen místních podnikatelů, spolků a města Vysokého mohly domů odnést pěkné ceny podle získaných bodů. A krásné počasí díky přímluvě u pana Krakonoše vydrželo i na úklid.

Poprvé se spolek zapojil do Vysocké poutě u divadla se stánky s jiným občerstvením nežli na náměstí a nechyběl ani doprovodný program. Bez zkušeností z takové akce, ale s vervou se do toho ochotníci pustili, protože uzavřením divadla bez možnosti hrát začalo docházet k finančnímu propadu, takže každá šance na „přivýdělek“, byť nedivadelní činností, byla vítaná.

Z hostujících souborů potěšil letního podvečera venkovním vystoupením folklorní soubor Šáteček z Nymburka a v září klasickým divadlem soubor z Libošovic s představením Naši furianti.

Říjnová přehlídka Krakonošův divadelní podzim už nebyla... Stejně jako vánoční premiéra nové inscenace, stejně jako zkoušky na další divadla, stejně jako loutky, - všechno spí tvrdým „covidovým“ spánkem.

Snad slunce pošimrá svými paprsky a zahřeje novou nadějí, že slova nad oponou loutkového divadla budou platit: BYLI JSME A BUDEM.

*-hej-*

# Muzeum

## 150 let Tělocvičné jednoty Sokol ( II. pokračování)

Po rozchodu s hasiči nastalo období stagnace činnosti. Jen kolem období sletů proběhlo jisté oživení, jehož jedním důsledkem bylo ustanovení ženského odboru Sokola. První náčelnicí byla zvolena a funkci krátce vykonávala Antonie Drašnerová, později pak daleko činnější Anna Skrbková. Začala se stále více objevovat myšlenka vlastní budovy pro cvičení i další činnost. Ovšem ožívají také nápady na postavení obecního domu, který by poskytoval prostory pro cvičení, shromažďování, divadlo a další možnosti pro všechny místní spolky, zejména pak Krakonoše a Sokola.

Z důvodů neslučitelnosti zájmů nakonec bylo od stavby upuštěno, byť se podařilo od města získat pozemky.

První světová válka zastavila život nejen v Sokole. Byla to léta obav, strádání a ztrát v řadách členů na frontě. Po jejím skončení však bohužel nadále vládla velká názorová roztříštěnost, vzájemné výčitky přešly až do žalob za nesokolské jednání. Naštěstí ale převládla touha po cvičení, vzdělávání se, a tak se středobodem všeho, znova stala myšlenka na stavbu sokolovny. Nadšení ze VII. Vše-

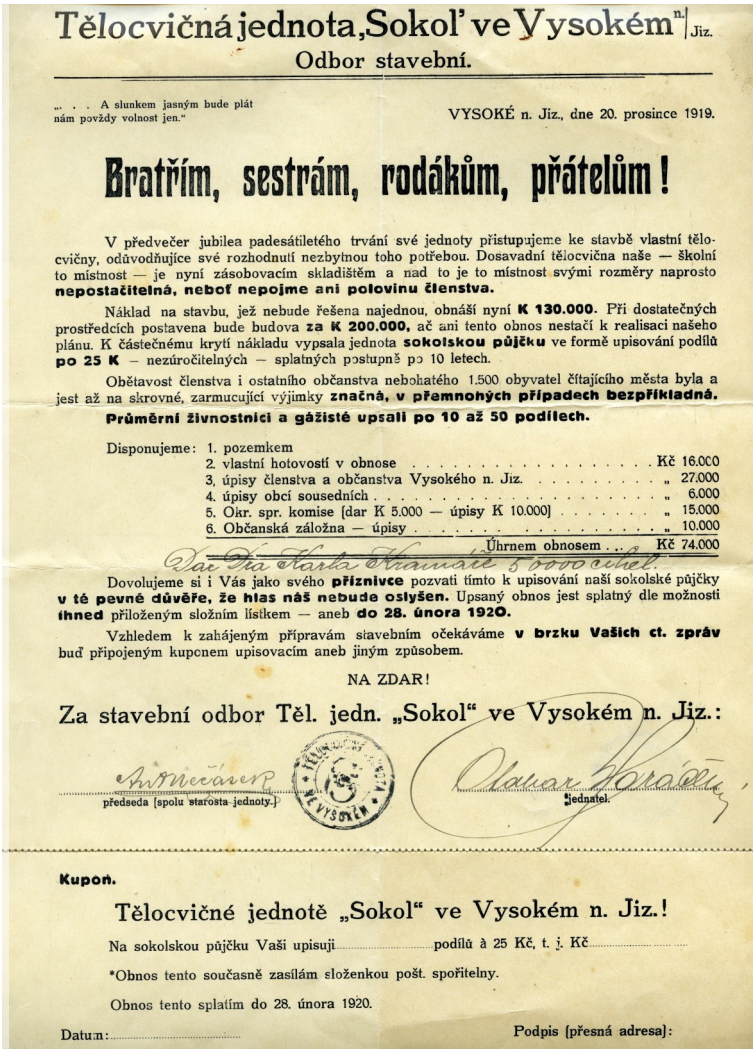

Tělocvičná jednota „Sokol" ve Vysokém n. Jiz.

Odbor stavební.

„. . . A slunkem jasným bude plát
nám povždy volnost jen."

VYSOKÉ n. Jiz., dne 20. prosince 1919.

**Bratřím, sestrám, rodákům, přátelům!**

V předvečer jubilea padesátiletého trvání své jednoty přistupujeme ke stavbě vlastní tělocvičny, odůvodňujíce své rozhodnutí nezbytnou toho potřebou. Dosavadní tělocvična naše — školní to místnost — je nyní zásobovacím skladištěm a nad to je to místnost svými rozměry naprosto **nepostačitelná, neboť nepojme ani polovinu členstva.**

Náklad na stavbu, jež nebude řešena najednou, obnáší nyní **K 130.000.** Při dostatečných prostředcích postavena bude budova **za K 200.000,** ač ani tento obnos nestačí k realisaci našeho plánu. K částečnému krytí nákladu vypsala jednota **sokolskou půjčku** ve formě upisování podílů **po 25 K** — nezúročitelných — splatných postupně po 10 letech.

Obětavost členstva i ostatního občanstva nebohatého 1.500 obyvatel čítajícího města byla a jest až na skrovné, zarmucující výjimky **značná, v přemnohých případech bezpříkladná.**

**Průměrní živnostníci a gážisté upsali po 10 až 50 podílech.**

Disponujeme:
1. pozemkem
2. vlastní hotovostí v obnose . . . . . Kč 16.000
3. úpisy členstva a občanstva Vysokého n. Jiz. . . . . „ 27.000
4. úpisy obcí sousedních . . . . . „ 6.000
5. Okr. spr. komise (dar K 5.000 — úpisy K 10.000) . . . . . „ 15.000
6. Občanská záložna — úpisy . . . . . „ 10.000

Úhrnem obnosem . . . Kč 74.000

Za Dra Karla Kramáře 5 000 cihel.

Dovolujeme si i Vás jako svého **příznivce** pozvati tímto k upisování naší sokolské půjčky **v té pevné důvěře, že hlas náš nebude oslyšen.** Upsaný obnos jest splatný dle možnosti **ihned** přiloženým složním lístkem — aneb **do 28. února 1920.**

Vzhledem k zahájeným přípravám stavebním očekáváme **v brzku Vašich ct. zpráv** buď připojeným kuponem upisovacím aneb jiným způsobem.

NA ZDAR!

Za stavební odbor Těl. jedn. „Sokol" ve Vysokém n. Jiz.:

předseda (spolu starosta jednoty.) — jednatel.

**Kupon.**

Tělocvičné jednotě „Sokol" ve Vysokém n. Jiz.!

Na sokolskou půjčku Vaši upisuji ..... podílů à 25 Kč, t. j. Kč .....

*Obnos tento současně zasílám složenkou pošt. spořitelny.

Obnos tento splatím do 28. února 1920.

Datum: ..... Podpis (přesná adresa):

sokolského sletu a blížící se 50. výročí Sokola se přeneslo na stavbu. Zvolený stavební výbor v čele s Antonínem Nečáskem a jednatelem Otakarem Horáčkem vydal výzvu k poskytování finančních příspěvků.

Přes nesváry ve vedení města, kde se projednával i příspěvek na stavbu divadla, byl příspěvek ve výši 20 tisíc schválen a stejně tak i směna pozemku. Plány byly neustále měněny podle finančních možností. V původním se počítalo s řádnou tělocvičnou, síní a šatnami, místností pro nářadí, koupelnami, bytem pro domovníka, schůzovnou, ale také s divadelním jevištěm a patřičným zázemím. Jenže rozpočet přeskočil částku půl milionu korun, přistoupeno bylo tedy na tělocvičnu, byt a malou víceúčelovou místnost (schůzovna, šatna) s příslušenstvím, dodatečně ale stejně rozšířenou o předsíň a záchody.

Stavba započala ve vlastní režii pod dozorem Josefa Jandy hned na jaře výkopovými pracemi, aby do podzimu stála hlavní budova. Po novém uvážení byla dostavěna postranní místnost s dřevěnou verandou a během listopadu pak dokončeny vnitřní úpravy tak, aby na Vánoce mohla být uvedena slavnostní akademie k výročí 50 let Sokola. Do 30. 6. 1921 byly kompletně dokončeny všechny práce, včetně omítek a proběhla řádná kolaudace. Rozpočet na straně výdajů se vyšplhal k číslu 323 tisíc. Činnost ožila nejen pravidelným cvičením mužů i žen, dětí i dorostu, ale také činností divadelní, vzdělávací, hudební a biografickou. Ano, v roce 1922 byl pořízen biografický přístroj na promítání filmů, promítalo se pravidelně 2x týdně a někdy i dětské představení. Vše směřovalo k umoření dluhu na sokolovně, který v roce 1925 zůstával ve výši 143 tisíc, ale majetek Sokola jako takový měl plusové hodnoty. Vývoj skvěle rozběhnuté sokolské činnosti v různých oborech zastavila okupace a 2. světová válka. Sokolovna pak z roku 1944 zůstala neblaze spojena se zvláštním soudem, na němž bylo odsouzeno k trestu smrti našich 9 spoluobčanů.

A jak se pokračovalo po skončení války, po změně společenského sytému r. 1948 a po vyhoření staré sokolovny, zapátráme v příštím čísle. *-hej-*

*Stará sokolovna*

# Knihovna doporučuje

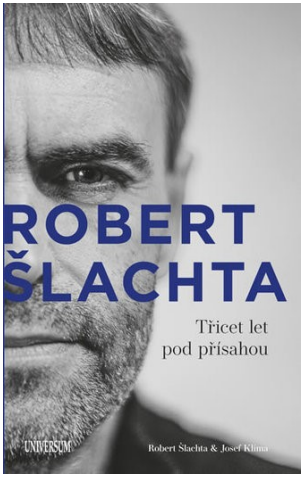


**Šlachta – Třicet let pod přísahou – Josef Klíma**

Robert Šlachta poskytuje prostřednictvím rozhovoru se známým českým investigativním novinářem Josefem Klímou osobní zpověď svého neobyčejného života, a to nejen osobního, ale především toho profesního. Jako bývalý ředitel Útvaru pro odhalování organizovaného zločinu a náměstek Odboru pátrání Celní správy ČR otevřeně hovoří o ožehavých tématech a kauzách (Nagyová, Pitr, Vidkun, Bereta a mnohé jiné), o nichž v době služby mluvit nemohl.

**Alžběta a Nina – Jana Poncarová**

V pochmurných i krásných Sudetech se skrývají stíny minulosti, které Alžbětinu rodinu rozdělily na desítky let. Když ji vnučka Nina navštíví v léčebně, vymyslí způsob, jak babičce udělat radost: vyrazí s ní na výlet do míst, kde strávila dětství a mládí. Během cesty po zapomenutých krajích i zasutých vzpomínkách se Nina rozhodne – dost bylo mlčení. Jen pokud odhalí rodinné tajemství, může vykročit za splněním vlastních snů.

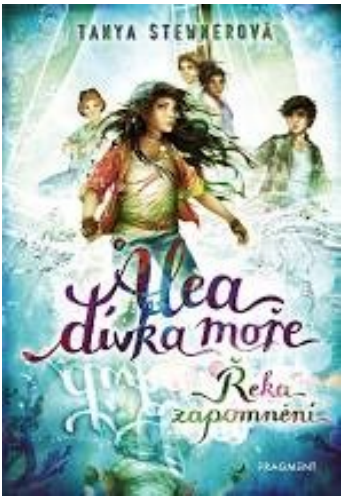


**Alea, dívka moře –Tanya Stewner**

Alea odjakživa miluje vodu. Zároveň z ní má ale velký respekt. Trpí totiž vzácnou nemocí a kontakt s ledovou vodou by jí mohl způsobit smrt. Alespoň tak to prý řekla její adoptivní matce žena, která ji nechala jako malé děvčátko na pláži, a pak navždy zmizela. Když Aleina nevlastní matka vážně onemocní, dívka začne po své biologické matce pátrat. V přístavu se seznámí s partou dětí, které si říkají Alfa cru. I když ví, že riskuje život, přijme pozvání na jejich starou jachtu a vyrazí s nimi na moře. Když jednoho dne přijde bouře a ledová vlna smete Aleu pod hladinu, všechno je najednou jinak...

# Z knihovny

Pro náruživé čtenáře není žádnou novinkou, že výpůjčka knih stále funguje, a to přes výdejní okénko po telefonní domluvě. Co je ale novinkou, je spuštění youtubového kanálu knihovny (Městská knihovna Vysoké nad Jizerou), kde v tuto dobu můžete shlédnout autorské čtení Kláry Hoffmanové z její nejnovější knihy pro děti Zvířátka v říši víly Izerýny. Dalším příspěvkem by měla být v nejbližší době přednáška logopedky Mirky Koucké Jak se domluvit s tygrem – komunikační typy. Alespoň tímto způsobem se vám snažíme zpříjemnit tuto nemilou dobu.

Mnozí z vás si všimli, že chybí v nákupním středisku Coop stojan, kde jste si mohli vzít, vypůjčit nebo odložit již přečtené knihy. O důvodu jeho odstranění se zde nechci rozepisovat, neboť si myslím, že zloby už je nyní mezi lidmi až dost. Spíš upozorním na to, že stojan se přemístil před vchod do knihovny a při příznivém počasí bude sloužit ke stejnému účelu. Přeji vám tedy příjemně prožité jarní dny, nejlépe s knihou v ruce.

*Eva Marková*

# Informační středisko

## Zimní radovánky v Krkonoších

Paní zima vládne našim nejvyšším horám a obléká je do bílého zimního hávu. Zasněžené vrcholky hor, kopce a louky nás vybízí se vydat za zimními sporty. Stromy v bílém šatu klonící své větve téměř až k zemi a modrá obloha s plujícími mraky nad nimi, dotváří kouzelné prostředí k našim radovánkám. Vypravte se otevřenou krajinou Krkonoš na běžky, sněžnice nebo s dětmi na boby a sáňky. Poradíme vám kudy kam.

Při dostatečné sněhové pokrývce je v Krkonoších upraveno téměř 600 km běžeckých tras a okruhů. Aktuální informace o úpravě a délce upravených tratí najdete na stránkách www.bilestopy.cz. Lyžařské cesty vás zavedou často do pohádkových míst, která jsou málo frekventovaná a mnohdy ještě neobjevená. Můžete si tak užít nádhernou projížďku zasněženou krajinou úplně sami. Osvětlené běžecké tratě lze využít ve Vrchlabí v areálu Vejsplachy, v areálu Hraběnka v Jilemnici a také v Příchovicích nad Majákem.

Pokud se rozhodnete v zimě vydat na pěší výlet, určitě si přibalte sněžnice. V místech s vydatnou sněhovou pokrývkou je budete potřebovat. Tipy na trasy najdete na stránkách www.krkonose.eu/krkonosemi-na-sneznicich nebo www.krkonose.eu/pesky-v-zime. Nezapomeňte se na túru do hor správně připravit a nepřeceňujte své síly. Počasí v horách se mění rychle a v zimě může být zvláště nepříznivé. Inspirujte se na našich stránkách www.neznamekrkonose.cz, jaké vybavení do hor nezapomenout. A kde

pro vás mají aktuálně otevřeno, a nabídnou vám něco dobrého na zahřátí, se dozvíte pravidelně na našem Facebooku Krkonose.eu.

Spíše zábavou nežli sportem můžeme nazvat sáňkování a bobování na zasněžených stráních a kopcích. Zaručen je parádně strávený čas pro celou rodinu na čerstvém horském vzduchu. A pokud byste se i u této kratochvíle chtěli cítit tak trochu jako bobista profesionál, vypravte se na nejdelší osvětlenou sáňkařskou dráhu v ČR ve Špindlerově Mlýně.

Před jakoukoli vaší cestou do hor vám doporučujeme si stáhnout do mobilu aplikaci Záchranka www.zachrankaapp.cz, která může zachránit život vám nebo někomu jinému v nečekané svízelné situaci na horách.

*Alena Pacholíková*
*oblastní destinační společnost*
*Krkonoše – svazek měst a obcí*

# Neznámé Krkonoše

Poznejte s námi krásná méně známá místa Krkonoš. Zatoulejte se tam, kde vaše kroky budou jediným otiskem civilizace v jedinečné krkonošské přírodě. Zastavte se a rozhlédněte po krajině lesů, luk, strání nejvyšších hor a načerpejte novou energii. Vychutnejte si nezapomenutelnou atmosféru na svěžím horském vzduchu s partnerem, rodinou, přáteli nebo sami se sebou.

A kde načerpat inspiraci k výletům do hor? Na našich stránkách www.neznamekrkonose.cz najdete tipy na turistické trasy, díky kterým si projdete místa bez davu turistů a dostanete se ještě o krok blíže k přírodě. Samozřejmostí jsou tipy na možnosti občerstvení, pokud zapomenete svačinu, anebo kde přečkat momentální nepřízeň počasí.

A protože chceme, abyste byli na cestu dobře připraveni a mohli si ji užít naplno, připravili jsme pro vás na stránkách ještě mnohem víc. Najdete tu odpovědi na časté dotazy jako např. jak je to s volným pohybem psů v národním parku, proč nejsou v KRNAP u cest odpadkové koše, zda se smí na území KRNAP stanovat anebo jestli se pořádají nějaké výlety s průvodcem i pro veřejnost ad. Sepsali jsme seznam věcí, které nezapomenout na výlet a jaké vybavení do hor je nutností. Dále jsme pro vás vytipovali námi ověřená místa kam za zábavou. V neposlední řadě jsme se rozhodli vám představit „Královnu Sněžku“. A ptáte se proč? Vždyť Sněžka není neznámá, ale naopak nejznámější, nejvyšší a pro někoho i nejkrásnější. My vám však chceme Sněžku ukázat trochu z jiného pohledu a dát vám tak šanci stát na jejím vrcholu bez houfu lidí. A proto, „chceš-li zažít kouzlo Sněžky, musíš na ni vyjít pěšky“.

Líbí se vám naše stránky? Máte tip na další zajímavé méně známé výlety? Chybí vám na webu nějaké důležité informace? Dejte nám vědět a sdílejte své dotazy i zážitky na našich sociálních sítích Krkonose.eu.

*Alena Pacholíková*
*oblastní destinační společnost*
*Krkonoše – svazek měst a obcí*

***Mladá rodina koupí pozemek nebo starší chalupu***

*Dobrý den, rádi bychom pořídili stavební pozemek pro stavbu rodinného domku nebo starší chalupu k rekonstrukci* ***ve Vysokém nad Jizerou nebo blízkém okolí.***

*Kontakt na nás: +420 724 672 457*
*silva.valoskova@seznam.cz*

*Děkujeme,*
*S pozdravem rodina Šumských*

# Příspěvky čtenářů

## Sklenařická houpačka

Vloni na podzim za mnou přišel kolega z práce s prima nápadem.

Najdi velký strom s (ideálně) vodorovnou větví ve Vaší vesnici a na nějakém hezkém místě, kudy chodí místní lidé i turisté... Kamarád Lukáš Neklan je z Vrchlabí. Je to stromolezec srdcem a duší a má ideu vytvořit síť míst s Houpačkami z hor. Vloni na podzim, takhle knakvečerou jsme se na 1. místo ve Sklenařicích vydali a nadšení bylo veliké.

Velká lípa u kapličky na cestě od Mexika směrem na Tomášova vrcha ke křížku splňuje všechny podmínky tohoto chvályhodného projektíku. Včetně "schválení" a pochválení od vysockého pana faráře.

Ještě zbývá vymyslet krátký text, který bude na spodku modřínového prkna na houpačku napsán a vyryt. Připomínám, že jde o mecenášský projekt, kdy houpačkové prkno s lany je už u mne a zdarma. S nápady se obracejte na mne - do konce dubna t. r.

Děkuji předem.

PS: za mě třeba: „Svatá Anna – chladna z rána“...

*Ing. Jiří G Čermák*
*Sklenařice*
*(tel. 775 282 092)*

# Vejšlap na starejch perkýnkách

Únor bílý, skiják sílí... i takto by se mohla uvést aktivita, s kterou přišel skiják Jarouš vod Kučerů v době, kdy rozhodnuto bylo o nepořádání Závodů po staru. Použil novodobou techniku a spojil se s nadšenými lyžci z okolí. Tito se sešli v půlce února na rynku vysockém s perkýnky v ruce, by připomněli si slávu vysockejch ZPS.

Nepodcenit teplé oblečení, neb mrzlo až praštělo a sluníčko dávalo Vejšlapu skvělou scenérii. Pozváni byli i kamarádi z verchlabského spolku, kterým však na poslední chvíli zavřeli hranici vokresu kvůli tomu čínskýmu viru. Tak alespoň poslali skijáckou zdravici - kterou přetiskujeme...

*Skól bratři a sestry.*

*Pozvání na Vysockej Vejšlap – policejně vomezeno...*

*Vysockej Vejšlap bez Trutnouskýho vokresu. Vysočtí oudi maj sraz v 10.30 na vysockým rynku. Vodsaď dou na hřbitou, kde uctěj uječnou památku kerkonošskejch dříujejších lyžců. Po tejlec ceremonii se vydaj na už dřívějc vytyčenou trasu, přes Sklenařice, Paseky ku Štěpánce.*

*Ňák takhlejc to plánujou. Za Vysocký v tudletej pouti ouřaduje Jarda Kučera ml. ( tel.723453259) za náš spolek Goro Jirka Čermák (tel. 775282092). My Verchlabský a Dolnobrannský oudi sme ouředně vodříznutý a po silnici se tej policajtskej vartě neuhnem.*

*Inu co naplat. Skól bratři vám, „Kerkonošskejm západákům a Jizerákům“, nechť se vám na tej pouti dobře vede a aby ste zvostali při veselej mysli.*

*M.*

*(PS. To nejní, že bych ten moribundus c19, ňák zlehčoval. Koukejte se mu vyhnouť velkým vobloukem. A nejlíp v tom Božím horským králouství).*

*Skol, za s.v. SLHP a br. Gora,*
*br. Míras... M*

Druhá pozvaná skupina ze Smržouky se vydala také a měli jsme se potkat u rozhledny.

Trasa naplánována byla tradiční - z Vysokýho - přes Sklenařice a Paseky na Štěpánku. Položením květů k uctění památky bývalých lyžníků jsme začali a tradičním kouřením viržínka před vyražením, jsme pokračovali. Tabáček voněl za hřbitovní zdí, neb nevíme, zda je kouření na hřbitově povoleno. Vše dokumentoval jeden z nejpovolanějších - fotograf Zdeněk Mech Seidl, který nám mladším připomněl významné milníky závodů po staru.

Nálada byla plna sluníčka, úsměvů radosti a očekávání. Dohoda byla jasná, a to, že závoditi se nebude. Bude se jednati spíše o jízdu okrasnou a propagační, čehož se lyžníci po celou dobu vejšlapu drželi. Mnoho "lufťáků" pořizovalo si obrázky do podivných malých krabiček, kterým mobily říkali.

Sníh se jiskřil a směrem k Bufetu u Zdeničky vedly naše první kroky krokem telemarským. Další krátká zastávka byla na verandě u Gorů, kde se domácí kyselo podávalo z okénka. U Filipa o pár stovek metrů dále zase plzeňské se okénkem podávalo. A tak to zprvu vypadalo, jako by se šlo s pomlázkou, ale nakonec se podařilo opustit sklenařický Aspen.

Tomášů kříž - Čermákovy rouně - Prdeček jsme zvládli s perkýnky na nohou v družném hovoru a výhledy na Lysou a Kotel nám byly odměnou. Řemínky, hole i dřevěné ski držely pohromadě, a tak jediným nebezpečím byla podivná "okénka" cestou, která místo zavřených hospod otevřena byla. Vůle a odhodlání však nezhatilo plány naše, a tak pod Bílou skálou a na Štěpánce byli jsme podle plánu. Pouze smržouští skijáci již déle čekat nemohli a výletem přes Jizerky vyrazili k domovu. Drželi jsme se i nadále pohromadě, jen při zpáteční cestě se již pražský Filip odpojil, neb unavený a plný zážitků již byl. Na pasecký sjezdovce u Dušana pár hřejivých slov na cestu a pozvánka

k okénku u Mexika.

Sjezd od Perlíčku byl rychlý, nebezpečný a plný nástrah. Až na pana vachmajstra jsme to zvládli bez pádu a bez zranění. No a taky jsme zjistili, že sluníčko se pomalu sklání za Černou Studnici, zmrzlý sníh nás však již vezl k poslednímu "mexickému" okénku, kde letošní Vejšlap byl slavnostně ukončen.

Díky lyžcům - Leošovi vod Rydvalů, Lukášovi vod Pastorků, Jardovi vod Kučerů, Aleši vod Havelků, Filipovi vod Hávů, Jirkovi vod Čermáků - byla tradice Závodů po staru připomenuta a myslím, že si to užili nejen na trati, ale potom doma (s nataženými oudy...)

Jak napsali již Ti před námi... "Vzhůru do hor kamarádi, už nám napad bílý sníh, ať se mládí vydovádí, na sněhu a na lyžích" (ze Skijácké hymny od R. A. Dvorského).

*Sepsal: Jiří G. Čermák, v. r.*

# Jiří Vašíček a jeho fotografie

Staré fotografie, které můžete obdivovat nebo s nimi i vzpomínat, a objevují se i na sociální síti Facebook, pocházejí z pokladu z půdy u Vašíčkových. Jirka je právě poctivě třídí a dle možnosti vylepšuje a kopíruje. Překvapivě jich nejvíce nafotila jeho maminka Milada, kromě těch, kde je ona sama. Používala fotoaparát značky Flexaret II, který měl velmi dobrou optiku, ale nedokázal fotit na krátké časy. Proto některé akční fotografie jsou lehce rozmazané. Jirka sám pak fotil bakelitovým fotoaparátem zn. Ljubitěl. Redakce Větrníku se chce podělit se svými čtenáři o skvosty, které dokumentují lyžování ve Vysokém, Závody po staru, skoky na lyžích, ale i sokolské slety, a mnoho dalších zajímavostí.

*-hej-*

1. ročník 30. 3. 41 Postaru - bez košile Emmerich Rath

2. ročník 31. 3. 63 Postaru - M. Morávek

3. ročník 8. 3. 64 Postaru - J. Zita do cíle

3. ročník 8. 3. 64 Postaru - M. Vašíčková krasojízda

3. ročník 8. 3. 64 Postaru - Policajt Josef Fučík

3. ročník 8. 3. 64 Postaru - Zdeněk Skrbek skok

# Kapitola 10.

V první polovině července 1938 se v Praze konal 10. Všesokolský slet. Zvučná, nádherná znělka „Slyš, polnice zní ...“ zvala všechny Sokoly na Strahovský stadión a navždy se nám vryla do paměti – tak vítaná, tak potřebná v oněch neklidných časech hrozného nebezpečí.

Hromadná cvičení, pečlivě dlouho předem naučená a doprovázená znamenitou hudbou, všudypřítomné symboly sletu – malá červená srdíčka, skleněné přívěsky, brožky ... i jiné suvenýry. Dodnes mám mezi svými památkami malou červenou podušku na jehly – srdíčko s miniaturním nápisem „X. Všesokolský slet 1938“. Všude zněly řízné sokolské pochody. Stěží jsme si my, děti, uvědomovaly, že s nimi doznívá a odchází ta lepší část našeho dětství. Neboť září téhož roku byl měsícem Mnichovského diktátu, kdy naše republika byla krátkozrakými „mírotvůrci“ přinucena odstoupit Německu Sudety. V první vlně zabírání, nu, to ještě byly kraje částečně obývané Němci, avšak do druhého a potom třetího pásma záboru se dostala města i vsi, v nichž nežil ani jediný Němec.

Celé zástupy nás stály na vysockém náměstí, kde dva vysocí důstojníci vyjednávali hranici mezi Německem a okleštěnou Československou republikou. Pyšný nacista jménem Kvapil (!) německy hulákal: „Tuhle výšinu musíme mít!“ Jednalo se o Petruškovy vrchy, které byly triangulačním bodem. Hranice tudíž potom vedla těsně pod nimi. Část pozemků – lesů, luk a polí se ocitla v Německu a jejich majitelé museli pro přístup na ně žádat německé mocipány o zvláštní propustky.

Ze zabraných území k nám do Vysokého proudili uprchlíci, v jejich domovech nebezpečně ohrožováni zdivočelým „Herrenvolkem“. Nám, školním dětem, se to projevilo přeplněnými třídami. Naše škola byla školou újezdní, patřili do ní i žáci z okolních vesnic, z nichž však některé zůstaly v zabraném území, tedy v Německé říši. V oněch dnech se pro některé žáky návštěva školy stávala hotovým dobrodružstvím. Když běželi přes nově stanovenou hranici, němečtí četníci řvali: „Halt“ a mávali na ně puškami.

Tento stav ovšem nemohl dlouho trvat. Z německé strany vyšlo nařízení, že všechny děti musí ihned nastoupit do německých škol. Vzpomínám si, jak pomalu naši spolužáci ze Tříče – Iluška, Alenka, Miloslav – skládali učení, jak zjevně neradi se oblékali. A pan učitel Hnyk – výborný pedagog – jim podal ruku na rozloučenou se slovy: „Nezapomeňte nikdy, že jste Češi.“ Zřejmě se zahleděl dále do budoucnosti, měl porozumění pro vážnost chvíle, dovedl se vžít do dětských dušiček stísněných obavami. Vždyť nikdo z nich neznal německy ani jediné slovo!

Ano, budoucnost měla ke klidu věru daleko! Konejšivá slova doktora Edvarda Beneše, že má plán, jakým způsobem se náš národ bude moci dostat ze zoufalé situace, byla hned druhého dne následována jeho dalším projevem, tentokrát již proneseným z Londýna! Kdo vylíčí trpkost našeho zklamání, tu hořkost, kterou kdosi vyjádřil slovy: „No jó, Beneš měl plán – aeroplán!“

Do prezidentského křesla usedl předseda Nejvyššího správního soudu – dr. Emil Hácha. A opět hlas lidu tuto změnu komentoval: „Kdo jiný by se toho tady měl ujmout než soudce? Když jsme to za dvacet let přivedli k takovým koncům?“ Co k tomu dodat? Tím končí i tato smutná kapitola – předehra k ještě daleko tragičtějším událostem.

## Kapitola 11.

Avšak vraťme se ještě k radostnějšímu tématu, “...a měsíc školy – září – listuje v slabikáři...“. Téměř nepozorovaně končilo léto a nastoupil podzim. Zpočátku sice obvykle zářil sluncem, ale dny se krátily, jitra bývala již mrazivá, švitořivé vlaštovičky se houfovaly a usedaly na telegrafní dráty – chystaly se na dalekou cestu za moře, až jednoho rána obletěly oblohu nad městem a zmizely v lehkých podzimních mlhách.

Sady a zahrady se modraly švestkami a žlutily slívami. Zrály hrušky a jablíčka – byl to krásný čas. Nám ovšem nastala škola. Jak rušno bývalo ráno před školní budovou, kam přicházeli žáci z okolí – nejdřív ti, co to měli nejdál, pak teprve místní, kteří mnohdy přiběhli až krátce před zvoněním, jímž pan školník oznamoval začátek vyučování. Školní zvonek pověšený u dveří na chodbě byl zvučný, bylo ho dobře slyšet nejen v celé budově, ale i na náměstí a v přilehlých ulicích.

První neděli v září bylo u nás ve Vysokém posvícení a také první písnička, kterou jsme se ve škole jako prvňáčci naučili, byla „To je zlaté posvícení, to je zlatá neděle...“. Přiblížil se svátek svatého Václava, oblíbeného patrona české země, z polí se sklízely brambory, někdy již za nepříznivého počasí, ale optimisté tvrdili, že ještě musí přijít alespoň trochu pohody – Václavovo léto – i kdyby to byl jen jediný den! A většinou to vyšlo. Vzdálenější hory se však po tomto svátku často bělaly prvním sněhem.

Říjen obarvil rudě a zlatě sady, lesy, stráně. Podzimní krása s trochou smutku, protože poslední. Příroda se chystala k zimnímu spánku. V Sokole jsme začali nacvičovat program na Mikulášskou besídku: tanečky s hudbou, scénky. Dospělí Sokolové chystali tělocvičnou akademii s ukázkami prostných i cvičení na nářadí. Bylo to vlastně slavnostní zakončení jejich celoroční činnosti, následované večer taneční zábavou, poslední před Vánocemi.

A již tu byl listopad, následovaný pošmourným počasím, sychravým, mlhavým. Ve vzpomínkách mi utkvěl hřbitov o svátcích Všech svatých a Dušiček, vyzdobený bílými chryzantémami a za brzkého soumraku obklopený žlutavou září svíček.

Potom již následovaly podzimní plískanice a my děti jsme se začaly těšit na zimu. Vždyť i ona měla pro nás své radosti: lyže, sáňky. Prozatím se ale sníh ukázal jen občas, podle toho, zda svatý Martin přijel na bílém či na strakatém koni. K svátku svatého Martina pekaři pekli „martiny“ - rohlíky z jemného kynutého těsta nadívané mákem nebo povidly, navrchu hojně pocukrované. Toto pečivo mělo připomínat podkovy – vždyť svatý Martin byl voják na koni! Jaká vítaná změna proti obyčejným rohlíkům, které obvykle prodávala o hlavní přestávce paní školníková!

*Pokračování příště.*

# Jak jde život v Domově U Nás - Bratrouchov

Čas neúprosně kvapí a i nás zasáhla nelehká doba zatížena „Covidem“. Od března loňského roku pružně reagujeme na nařízení vlády a nakonec i v Domově U Nás se život v říjnu zcela zastavil. 95 % klientů i zaměstnanců prodělalo Covid-19 koncem října. Díky píli a plnému nasazení zdravých zaměstnanců se nám podařilo zabezpečit plynulý chod zařízení. Za to jim patří velké děkuji.

Od listopadu jsme se snažili aktivizovat naše klienty a pomalu je navracet do zažitých kolejí a do plnohodnotného života. Nyní můžeme s klidem říci, že se nám to podařilo, naši klienti rozkvétají společně s příchodem jara a plnými doušky nasávají první paprsky sluníčka v rámci venkovních vycházek. I přestože je zařízení uzavřené, snažíme se našim klientům dlouhé chvíle ukrátit ergoterapeutickými dílnami, canestarapií, oslavujeme společně narozeniny našich klientů, Mikuláše, Vánoce i svatého Valentýna a zařadili jsme pravidelné cvičení u písní. Podařilo se nám odrazit ode dna a všechny plně aktivizovat a dostat pomalu do formy. Od prosince umožňujeme návštěvu našich klientů jejich blízkými dle platných nařízení a všichni se těší ze společného setkávání.

Díky naší výborné spolupráci s paní MUDr. Vašákovou, která nám pomáhá s léčbou ran u našich klientů, jsme byli zapojeni do experimentální léčby pro podporu hojení chronických ran pomocí amnionové membrány, které provádí Národní Centrum Tkání a Buněk a. s. Věříme, že se léčba osvědčí a naši klienti budou mít díky tomu rychlejší rekonvalescenci.

Doufejme, že celospolečenské dění brzy nabere příznivější směr a odrazí se to v pozitivnějším ladění našich klientů i vyčerpaných zaměstnanců a budeme moci opět připravovat otevřené akce našich klientů s jejich blízkými i veřejností a tolik oblíbené jarní i podzimní zahradní slavnosti.

*M. Košková*

# Sport

## Turisté

Po delší odmlce zase budu informovat čtenáře Větrníku o dění v turistickém oddílu.

Naposledy jsem psal do Větrníku listopad – prosinec.

Náš výbor se sešel 2. září a potom 9. prosince, to bylo vždy, když došlo k nějakému uvolnění. Vše, co je potřeba, se vyřizuje prostřednictvím telefonu a internetu.

Museli jsme zrušit zimní akci „Ve stopě první středoevropské padesátky“. Nedočkavci volali, ale nešlo to. Další zájezd, který se nekonal, byl v termínu 11. - 13. 2., to mělo být na běžkách na Děčínský Sněžník. Letos by to vyšlo, protože sněhové podmínky byly ideální.

Máme připraveny akce na rok 2021, ale vše záleží na vývoji. V plánu jsou jak pěší výlety, cyklozájezdy i výlety po okolí.

Na konec běžkařské sezóny pořádáme „Poslední mazání“, ale taky se nekoná. Myslím, že si každý letos užil běžky sám bez organizovaných akcí. V některých místech bylo přelidněno a problém byl s parkováním. Celý národ se přeorientoval na běžky. Nikdo by nám nevěřil, že jsme si museli ušlapat na lyžích sjezdovku a potom jezdit. Děti nosily do kopce lyže, snowboardy a vše na čem se dá jezdit.

Letos přibyla jedna novinka v úpravě běžeckých tras. Obec Roprachtice zajistila zřízení nenáročné běžkařské stopy od Vysokého směrem k Roprachticím rolbou. Všem, kdo se na této akci podíleli, patří velký dík. Poděkování též patří i za úpravu stop v běžkařském areálu ve Vysokém. Je jen velká škoda, že jsou tací, kteří si neváží práce a času a tuto snahu soustavně ničí.

Další věcí o které chci psát, jsou naši jubilanti. Životní jubileum slaví Jana Bartoníčková, Eva Kopalová, Čestmír Slavík a v dubnu ještě Jaroslav Kvarda. Všem přejeme pevné zdraví, zvlášť v této nelehké době. S nadějí vyhlížíme květnový zájezd pro veřejnost, je naplánován do okolí Sobotky. Vše je závislé na vývoji a vládních omezeních.

Těšíme se již na jaro. Hlavně vám přeji dobrou náladu a zdraví.

*Jirka Mohr*

# Policie varuje

## VAROVÁNÍ PRO SENIORY PŘED OKRADENÍM NEBO PODVODNÝM JEDNÁNÍM PACHATELŮ TRESTNÉ ČINNOSTI

Policie České republiky varuje seniory před možným okradením nebo podvodným jednáním pachatelů trestné činnosti, kdy objektem zájmu jsou právě senioři většinou přímo v místě svého bydliště.

Podvodníci využívají různé záminky k okradení nebo vylákání peněz od seniorů, kdy je kontaktují osobně nebo telefonicky většinou s nabídkou různých služeb anebo pod smyšlenou legendou:

**Nabídky řemeslných služeb:**

Broušení nožů, nůžek atp.

Výměny okapů nebo jiné práce na domě

Výměna zámku u dveří (prodej a nabídka montáže bezpečnostního zámku, kdy se však jedná pouze o běžný zámek).

Kontrola komínů (výměna vložkování komínu i přesto, že to není nutné).

Pachatel požaduje za službu přemrštěné ceny nebo mnohonásobně vyšší částku, než žádal před započetím práce. V případě odporu seniora ohledně zaplacení, pachatel vyhrožuje mnohdy i fyzickým napadením, v některých případech vyvíjí nátlak na seniora i více pachatelů. Ve snaze získat od seniora požadovanou částku jsou pachatelé ochotni jej odvézt i k bankomatu, aby zde vybral finanční hotovost.

**Nabídky levných energetických služeb nebo pojištění v místě bydliště:**

Levnější plyn nebo elektřina

Pojištění – životní, zdravotní, proti pohromě, spoření apod.

Pachatel, při vpuštění do domu, nechává úmyslně otevřené vchodové dveře pro spolupachatele, poté obvykle vyzve seniora, aby mu ukázal plynové připojení, pojistky, hlavní uzávěr vody apod., ve chvíli, kdy se senior vzdálí z domácnosti, tak druhý pachatel vnikne do jeho bytu a odcizí nalezené cennosti. V některých případech pachatel vyšle seniora do jiné místnosti, třeba do koupelny, aby pouštěl vodu, nebo k televizi, kterou má senior zapínat a vypínat dle jeho pokynů. Pachatel mezitím prohledá ostatní místnosti a odcizí peníze nebo vše cenné.

**Legendy:**

Vnuk v nouzi (nejčastější legenda)

Přeplatek za plyn, elektriku nebo vodu – (falešný plynař, elektrikář nebo vodař).

Údajné těžké životní nebo mimořádné situace - (vylákání peněz na operaci dítěte, na různé služby, pokuty a poplatky, neboť pachatel u sebe zrovna nemá hotovost).

Nejčastější legendou je „Vnuk v nouzi“ - pachatel telefonuje na pevnou linku (výjimečně na mobilní telefon), kdy se vydává za vnuka a žádá finanční pomoc, neboť se dostal do velkých problémů nebo, že má možnost výhodné koupě vozidla, bytu apod. a nemá dostatečnou finanční hotovost. Pokud senior sdělí, že nemá takovou finanční hotovost je často nucen poskytnout šperky nebo jiné cennosti. Pachatel sdělí, že peníze nebo cennosti vyzvedne u seniora řidič taxislužby, kterému má poškozený vše předat, v některých případech si pro požadované věci má přijet známý falešného vnuka.

V případech, kdy se za seniorem dostaví falešný plynař, elektrikář nebo pracovník vodáren (většinou dva pachatelé) s legendou vrácení přeplatku, nejčastěji ve výši okolo 1 000 Kč, kdy však má u sebe pouze větší bankovku, kterou potřebuje rozměnit. Poškozený tedy jde na místo, kde má uloženou finanční hotovost, což vidí pachatel, který následně odvede pozornost seniora sepisováním formulářů a druhý nepozorovaně z tohoto místa odcizí zbylou hotovost. K vrácení přeplatku nakonec nedojde, neboť pachatel vyzve poškozeného, aby mu předložil další dokumenty, kdy on mezitím nepozorovaně opustí domácnost. V drtivé většině nabízí přeplatek žena.

AKTUÁLNĚ v době nouzového stavu!

Podvodníci bohužel využívají krizové situace a obohacují se na osaměle žijících seniorech pod záminkou nabídky zdravotní péče, přípravků na posílení imunity i s nabídkou pomoci při každodenních činnostech jako je nákup.

**Legenda:**

Nabídka zdravotní preventivní péče – měření teploty (nejprve nabídnuto telefonicky, poté osobní návštěva pachatele u seniora doma).

Žádné kontrolní měření teploty u seniorů v České republice v jejich domácím prostředí neprobíhá! Pachatel se pouze pokouší dostat do domácnosti seniora s úmyslem jej okrást.

Pokud využije senior nabídky pomoci v podobě nákupu, doporučujeme:

ověřit si, zda se jedná o organizace zřízené obcí nebo neziskovou organizací, požadujte předložení průkazu o tom, že se skutečně jedná o zaměstnance takové organizace. Vyžádejte si telefonní kontakt, na kterém si můžete danou osobu ověřit.

Mějte předem připravený seznam věcí, které potřebujete nakoupit, zařídit, obstarat.

Nepůjčujte svou platební kartu a pokud možno mějte připravenu přesnou finanční hotovost za požadovaný nákup či službu.

Při převzetí nákupu nepouštějte cizí osoby do bytu, k tomu využijte společné prostory domů, u rodinných domů využijte možnosti předání nákupu přes plot.

Zároveň upozorňujeme, že v současné době neprobíhá žádná veřejná sbírka, která by se zaměřovala na výběr peněz v souvislosti s opatřeními proti COVID – 19. Neposkytujte k těmto účelům žádné finanční dary.

Policie ČR apeluje na seniory, aby byli obezřetní a nedůvěřovali neznámým lidem, kteří je osloví v místě jejich bydliště. Pokud se již senior rozhodne cizí osobu vpustit do svého bytu, tak by neměl být doma sám (zavolejte příbuzným, přátelům nebo sousedům a poproste je, zda by nemohli přijít, do té doby nikoho dovnitř nevpouštějte, popřípadě se dohodněte s cizí osobou na jiném termínu návštěvy).

Seniorům doporučujeme, aby si pořídili na dveře do bytu bezpečnostní řetízek, který udrží dveře jen pootevřené a tak budou moci vyřídit některé věci bezpečněji.

V případě podezření, že jste se setkali s podvodníkem, neprodleně kontaktujte Policii České republiky na tísňové lince 158.

Policie České republiky

# Malá demografická statistika za rok 2020

V roce 2020 se do Vysokého nad Jizerou přihlásilo k trvalému pobytu 24 lidí, odhlásilo 19, zemřelo 21 a narodilo se 11. Bylo uzavřeno 5 sňatků. K 1. lednu 2021 mělo Vysoké nad Jizerou 1 285 obyvatel, z toho 678 mužů a 607 žen. V Helkovicích bylo k tomu datu hlášeno k trvalému pobytu 18 mužů a 17 žen, průměrný věk 48 let. V Horní Tříči bylo 72 mužů a 61 žen, průměrný věk 45 let. Ve Sklenařicích bylo 98 mužů a 83 žen, průměrný věk 43 let. Ve Staré Vsi 27 mužů a 29 žen, průměrný věk 46 let. Ve Vysokém nad Jizerou bylo 460 mužů a 420 žen, průměrný věk 44 let.

| Věkové složení | | | | | | | | | | | | |
|---|---|---|---|---|---|---|---|---|---|---|---|---|
| | do 6 let | 7-18 | 19-30 | 31-40 | 41-50 | 51-60 | 61-70 | 71-80 | 81-90 | 91-100 | 101+ | Celkem |
| Muži | 48 | 89 | 73 | 99 | 99 | 91 | 83 | 71 | 24 | 1 | 0 | 678 |
| Ženy | 39 | 66 | 77 | 60 | 87 | 67 | 85 | 89 | 26 | 11 | 0 | 607 |
| Celkem | 87 | 155 | 150 | 159 | 186 | 158 | 168 | 160 | 50 | 12 | 0 | 1285 |

# Společenská kronika

## Životní jubilea

### Vysoké nad Jizerou

| | |
|---|---|
| Beneš Petr | 72 let |
| Bucharová Lidmila | 71 let |
| Duštírová Alžběta | 75 let |
| Doubková Anna | 75 let |
| Drmlová Soňa | 75 let |
| Fišera Josef | 84 let |
| Heltová Vlasta | 93 let |
| Hnyk Karel | 72 let |
| Jiroušová Alena | 72 let |
| Josífková Květa | 80 let |
| Junek Milan | 84 let |
| Klíma Jan | 78 let |
| Kos Zdeněk | 89 let |
| Mejzlíková Hana | 72 let |
| Nesvadbová Věra | 87 let |
| Novotná Jarmila | 72 let |
| Pastorková Božena | 79 let |
| Rydval Jaroslav | 74 let |
| Šafář Milan | 70 let |
| Šalda Pavel | 75 let |
| Šaldová Marie | 72 let |
| Šikola Jindřich | 78 let |
| Tišnovská Drahomíra | 78 let |
| Vaváčková Jana | 80 let |
| Vaverková Emilie | 74 let |

### Sklenařice

| | |
|---|---|
| Čermáková Vlasta | 77 let |
| Kašťáková Jaroslava | 94 let |
| Turpišová Marie | 76 let |

### Stará Ves

| | |
|---|---|
| Vodseďálková Věra | 76 let |

### Horní Tříč

| | |
|---|---|
| Svobodová Zdenička | 85 let |
| Zemanová Bohuslava | 79 let |

### Helkovice

| | |
|---|---|
| Antošová Anna | 93 let |
| Knopová Maruše | 76 let |

## Narození

Dne 2. 3. 2021 se narodil Markétě Josífkové a Rostislavu Šaldovi syn **Jan Šalda.**

Dne 17. 3. 2021 se narodila Denise Martincové a Matěji Zemanovi dcera **Natálie Zemanová.**

## Úmrtí

Dne 4. 2. 2021 zemřela ve věku 62 let paní **Ewa Plůchová** z Vysokého nad Jizerou.

Dne 8. 2. 2021 zemřel ve věku 83 let pan **Jiří Pičman** z Vysokého nad Jizerou.

Dne 11. 3. 2021 zemřel ve věku nedožitých 89 let pan **František Knížek** z Vysokého nad Jizerou.

Dne 12. 3. 2021 zemřel ve věku 76 let pan **Josef Malík** z Vysokého nad Jizerou.

Dne 15. 3. 2021 zemřela ve věku 69 let paní **Hana Vavřichová** z Helkovic.

Zpravodaj MěÚ Vysoké nad Jizerou - Větrník LIV - 3-4/2021
redakce: Eva Marková, Renata Hejralová, grafika Ing. Pepa Hejral, vytiskl H&H Servis 2021,
příspěvky zasílejte do knihovny na vetrnik@vysokenadjizerou.cz, tel: 481 540 278,
uzávěrka 10. dne lichého měsíce, tisk povolen MK ČR E 22952, náklad 400 ks, cena 20 Kč.

PeHe